ANIQUILADA LA DIVISION Nº. 18 DEL EJERCITO RUSO POR LOS FINESES EN KITELA.-

20 mil bajas tuvieron los rusos en esta jornada | Alerta está toda la Maginot en previsión de una sorpresa

Alemania enviará contingentes de "voluntarios" y de oficiales para ayudar a Rusia según los informes de la prensa italiana

Para marzo venidero se predice que los alemanes desatarán una gran ofensiva y su principal objetivo es la posición del Sarre

MUY INTERESANTES DECLARACIONES HAN DADO LOS PRISIONEROS RUSOS EN MANOS DE LOS FINESES ACERCA DE LAS ULTIMAS ACCIONES

Chamberlain y Daladier, con sus ministros y demás colaboradores, se reunieron ayer en París en la quinta conferencia del supremo consejo

HELSINGFORS, 5 UP. — La división rusa número diez y ocho fué aniquilada por los finlandeses, habiendo sido confirmada esta noticia por los últimos mensajes recibidos esta noche aquí. Esta es la tercera división soviética destruida en la presente guerra y se calcula que unos veinte mil hombres fueron muertos, hechos prisioneros u obligados a emprender la fuga por los desolados campos en las cercanías de Kitela, al norte del lago Ladoga.

Los prisioneros rusos relatan el temor con que cumplían las órdenes de ataque, después de ver que centenares de sus compañeros que habían avanzado antes que ellos no regresaban. Agregan que durante los combates no podían ver las líneas finlandesas, sólo sentían que las balas silbaban a su alrededor. De vez en cuando oían las descargas de la artillería rusa y la finlandesa y entonces se lanzaban al suelo presas del pánico. Los conductores de los tanques que avanzaban al frente tampoco podían localizar a los defensores finlandeses, pero estaban conscientes de que éstos, ocultos entre los bosques, estaban dispuestos a vencer o morir. Cuando los rusos llegaban a las alambradas de púas que defienden las posiciones de los finlandeses, éstos abrían el fuego de sus ametralladoras y lanzaban sus granadas de mano desde trincheras prácticamente invisibles. Millares de cadáveres rusos se amontonan frente a las posiciones finlan

——(PASA a la Pág. 4. Col. 4)

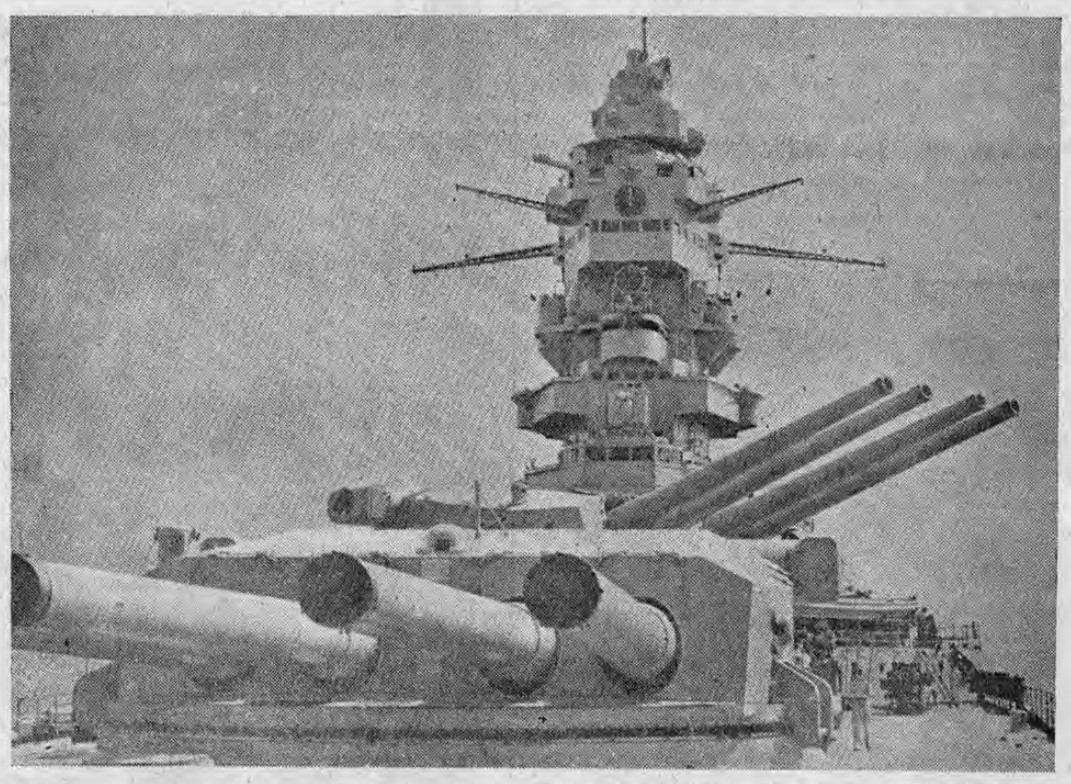

Formidable aspecto de la proa del acorazado de combate francés "Dunquerke" igual a la de su gemelo "Strausbourg" con los formidables ocho cañones, cuatro en cada torre, de 330 milímetros de calibre; estos barcos son en su género las unidades más veloces del mundo y se han tomado como barcos modelos por el enorme poder ofensivo que se les concede y la magnífica resistencia defensiva de que están dotados

La fuerza aérea soviética no merece de parte de los expertos gran aprecio por la ineficacia que ha mostrado hasta ahora

Dicen de Washington que 400 aviones de los modernos norteamericanos serían capaces de enfrentarse venturosamente a los 7 mil soviéticos

CON 150 AVIONES EMPEZARON LOS FINLANDESES LA GUERRA Y A ESTAS HORAS LAS BAJAS RUSAS EN EL AIRE SON SORPRENDENTEMENTE COPIOSAS

100 aviones ingleses, 60 italianos, 244 norteamericanos y otros más están reforzando las fuerzas finesas cuyos pilotos están demostrando gran superioridad

APROVECHAMIENTO DE LAS MADERAS DE LA REGION ATLANTICA

Capitalistas norteamericanos harán inversiones en una fábrica de traviesas creosotadas

En la zona del Atlántico existen enormes reservas en ricas maderas, que no comenzaron a explotarse sino hasta hace muy poco tiempo, haciéndose embarques a Estados Unidos, de preferencia, y a algunos países suramericanos.

Nos llega ahora la noticia de q' capitalistas norteamericanos, después de estudiar ampliamente el asunto, están dispuestos a hacer inversiones para aprovechar industrialmente esas maderas, lo cual vendrá a producirle nuevos beneficios a aquella región, que bastante necesitada está de esas inyecciones económicas.

Se nos ha dicho que los capitalistas norteamericanos establecerán una fábrica de traviesas creosotadas, no solamente para venderlas en el país, sino para su exportación a diferentes países de Hispano América.

Los primeros pasos para la explotación de esa nueva industria han sido dados ya; y sabemos que esas gestiones van muy bien encaminadas.

71.746 SACOS DE CAFE HAN SIDO EXPORTADOS HASTA AHORA

61.504 han sido enviados por el puerto Atlántico y 10.242 por el del Pacífico

El 1º de octubre pasado, esto es, a las siete semanas, exactamente, de producirse el conflicto bélico Europeo, iniciáronse los embarques de café al exterior correspondientes a la cosecha 1939-1940, y a esta fecha, 5 de febrero, con estos destinos: para Europa 60.000, para los Estados Unidos, 12.198 y 1504 para diferentes mercados del Continente Americano.

DATOS Y COMPARACIONES

El primer embarque de café de la cosecha anterior 1938 - 1939, fué hecho en los primeros días del mes de octubre del 38 y al 5 de febrero del 39, esto es, en el mismo período a que se concretan los datos que anteceden, lo exportado alcanzaba a 105.620 sacos, distribui-

——(PASA a la Pág. 7; Col. 7)

PRESIDENTE DEL GRAN CONSEJO ELECTORAL NOMBRADO EL LIC. DON MANUEL F. JIMENEZ O.

AYER A LA 1.30 DE LA TARDE SE PROCEDIO A SU INSTALACION EN LA ESCUELA VITALIA MADRIGAL

Vicepresidente se eligió al Lic. don Carlos Lara y secretario al doctor don Amancio Sáenz.

Tal como lo habíamos anunciado en nuestra edición del domingo, ayer a la 1.30 de la tarde se procedió a hacer la instalación del gran consejo electoral, que posteriormente había sido juramentado por el señor Presidente de la República. Una vez instalado, se hizo la elección del directorio, eligiéndose Presidente al Lic. don Manuel F. Jiménez Ortiz.

Los otros cargos correspondieron al Lic. don Carlos Lara el de vice presidente y al doctor don Amancio Sáenz el de secretario. Como se sabe, duran en sus funciones ocho años. Una vez integrado el directorio, se hizo el nombramiento del personal necesario que trabajará bajo la dirección del mismo.

LA TRIBUNA

Director: JOSE MARIA PINAUD SAN JOSE, COSTA RICA, A. C. MARTES 6 DE FEBRERO DE 1940 AÑO XX NUMERO 4790

EL UNICO DIARIO INDEPENDIENTE

AMPLIAMENTE IDENTIFICADO CON LA OPINION QUE REPULSA LA ENTRADA DE ANTILLANOS

A tal efecto he iniciado las gestiones que aconseja el verdadero patriotismo y la prudencia necesaria

Impedirá mi gobierno la entrada de elementos extranjeros para ocuparlos en las nuevas obras del canal de Panamá, mientras haya elementos panameños, expresa en importantes declaraciones, el presidente de Panamá, doctor Augusto S. Boyd

En nuestra edición del domingo último ofrecimos una interesante información relacionada con las obras de defensa del Canal de Panamá que se estima han de iniciarse el 4 de julio del presente año, y acerca de las cuales, la prensa continental se ha venido ocupando extensamente por la trascendencia de dichas obras, así como por lo que atañe al empleo de trabajadores de diversas naciones en esos trabajos. Por cierto, objeto de los más variados comentarios ha sido entre nosotros el caso de la entrada de trabajadores ticos a Panamá, y al respecto, la Liga de "Afirmación Nacional", entidad fundada en Panamá hace algunos meses que ha venido desarrollando una labor nacionalista muy caracterizada, interpeló en una carta q' dieran a conocer los diarios panameños, al señor Presidente de la república del sur, doctor don Augusto Boyd, quien contestó dicha interpelación en los términos siguientes:

Señores:

Víctor N. Julino, Braulio Vázquez, Manuel F. Zárate, Germán López G., Waldo Suárez R., Alberto J. Barsallo, Francisco Cornejo, Carlos R. Jurado B., Baltasar Isaza C., Francisco S. Céspedes A. y Francisco González R., Miembros del Consejo Directivo de "Afirmación Nacional".

Ciudad.

Estimados señores:

Tengo el agrado de referirme a la atenta carta de ustedes, de fecha 16 de los corrientes, que contiene interesante exposición de ideas sobre el problema de la introducción al país de elementos extranjeros, de inmigración prohibida sobre todo, como trabajadores del Canal de Panamá.

Problema de tal importancia para nuestra nacionalidad, tanto en su aspecto económico como en sus aspectos étnico y social, ha merecido especial interés de parte de la Administración que presido.

——(PASA a la Pág. 2. Col 7)

₡ 34.00 COTIZACION MAS ALTA EN EL REMATE DE AYER DE LA BOLSA DEL CAFE

SE OFRECIERON EN VENTA 662,64 QUINTALES Y SE VENDIERON 447,14

Tuvo ayer lugar el remate semanal en la bolsa del café. Se ofrecieron en venta 662 quintales y 64 libras, y se vendieron 447 quintales y catorce libras.

La cotización más alta fué de ₡ 34.00 quintal, para una partida del beneficio "La Uruca" de Narciso Esquivel Sucs.

El detalle del remate es el siguiente:

——(PASA a la Pág. 3. Col. 7)

REEXPORTACION DE CAFE DE COSTA RICA DE ESTADOS UNIDOS A LOS MERCADOS EUROPEOS

Importantes firmas neoyorquinas se han dirigido a la cámara de comercio de Costa Rica

SE PROPONEN CONSEGUIR EN EL PAIS LAS PARTIDAS DE CAFE SUFICIENTES PARA REEXPORTARLAS

Expresan en sus comunicaciones que están en capacidad de prestar muy eficientes servicios

Un nuevo sistema para la distribución del café en los mercados europeos está poniéndose en práctica en los Estados Unidos, según nos hemos enterado por comunicaciones que se han recibido en la cámara de comercio de Costa Rica.

Importantes firmas neoyorkinas manifiestan, en dichas comunicaciones, que están dedicándose al negocio de reexportar café que llega a Nueva York, a diferentes mercados europeos.

Por noticias que han publicado periódicos norteamericanos se han

——(PASA a la Pág. 5. Col. 1)

INSUFICIENTE LA FRUTA DEL ATLANTICO PARA COMPLETAR LA CARGA DE LOS BARCOS

Ha habido necesidad, para llenar el cupo, de enviar banano del Pacífico a Limón

Ayer se nos dieron informes muy interesantes relacionados con la exportación de banano de la zona Atlántica. Se nos dijo que la fruta de la zona Atlántica es insuficiente para completar la carga de los barcos de la compañía.

Ha habido necesidad, para llenar el cupo respectivo, de enviar banano del Pacífico, que desde hace bastante tiempo no se enviaba a Limón.

El sábado último pasaron para Limón cuarenta carros con banano del Pacífico; se nos ha dicho que en las semanas venideras seguirá enviándose cargamentos de banano de la zona del Pacífico con objeto de completar los embarques semanales.

Esto, desde luego, beneficiará a la empresa ferrocarrilera nacional, que había dejado de obtener una entrada apreciable cuando se suspendieron los envíos de fruta a Limón.

10 CHELINES de aumento en el precio de venta del CAFE EN LONDRES

Comenzaron a llegar los primeros embarques de cafés finos al mercado inglés y aun cuando los precios actuales no denotan aumentos considerables, las casas consignatarias los anuncian para el futuro

Diferencia de dos dólares a favor de nuestro café se registra en Londres con relación al mercado de Nueva York

Las noticias cablegráficas semanales acerca de café, procedentes de Nueva York y Londres son las que ofrecemos a nuestros lectores en la forma siguiente:

Nueva York — Las ventas de café de Costa Rica a Londres directamente han impedido los negocios en los Estados Unidos con ese café. Se avisa que los precios obtenibles en Londres son de un dólar a dos dólares mejores que los de nuestro mercado. Es natural entonces que mientras exista esa demanda de Inglaterra por el café de Costa Rica no podemos conseguir granos costarricenses de las clases suaves sobre la base vigente en este mercado. La cuestión consiste en saber hasta cuando y cuánto café de Costa Rica podrá consumir

——(PASA a la Pág. 4. Col. 1)

FUNDACION DE LA "CASA DE AMERICA" en cada una de las capitales de los países del continente

La verdad es que el acercamiento de nuestras naciones y su conocimiento mutuo no han sido hasta ahora todo lo fuertes que se deseara; no hay ataduras suficientes sólidas y éstas se crearán uniendo a todos los elementos de valía de cada una y de todas las naciones de América

La Casa de América será así centro de reunión y de información, de intercambio en todos los órdenes de la vida de los pueblos e infundirá esperanza a nuestros hombres y fe en el porvenir continental

Los pueblos están perdiendo su personalidad y hay que levantarlos, infundiéndoles esperanzas que es la palanca más poderosa que mueve las acciones, dice en magnífica entrevista para LA TRIBUNA, el doctor Adolfo D. Holmberg, director del Museo Zoológico de Buenos Aires

Llegó a esta capital el domingo pasado el doctor don Adolfo D. Holmberg, director del jardín zoológico de Buenos Aires y profesor de la universidad de dicha ciudad, hombre de ciencias eminente que en viaje oficial propiciado por su gobierno visita las diferentes naciones americanas. El doctor Holmberg se aloja en la Legación Argentina, en el hogar del doctor don Enrique Loudet y en esta capital permanecerá hasta el domingo venidero, de manera que consagrará una semana a su misión en este país.

Después de saludarlo y presentarle en nombre de LA TRIBUNA la bienvenida a nuestra tierra, nos fue grato charlar con él un poco de tiempo, escuchando las impresiones de su jira y recogiendo, para estas columnas, las muy interesantes palabras que a continuación reproducimos y que nos han dado tema para nuestro comentario editorial. Esas palabras son las siguientes:

—Muy interesante ha resultado para mí esta jira por los países del continente; a todos los conocía, a

——(PASA a la Pág. 5. Col. 4)

A TRES ACTIVIDADES FUNDAMENTALES SE DEDICARAN LAS EMPRESAS FINANCIADAS CON CAPITAL AMERICANO.-

Exploración y explotación de riquezas minerales en América Latina, cultivo y explotación de productos agrícolas y forestales e instalación y desarrollo de plantas industriales

Texto de la importante resolución aprobada por el comité consultivo económico y financiero interamericano

También se determina la forma en que será integrada la comisión especial permanente que desarrollará ese plan

Completando las informaciones exclusivas que hemos suministrado acerca de la importante resolución dictada por el Comité Consultivo Económico Financiero Interamericano tendiente a la inversión de capital norteamericano y latinoamericano en los países de América Latina, resolución de que se ha dado cuenta oficial al gobierno de Costa Rica que, como informamos, designó como candidato de nuestro país al licenciado don Rafael Oreamuno Flores para la integración de la comisión especial que desarrollará el respectivo plan, en la tarde de ayer logramos conseguir el texto completo de la resolución de que hacemos referen

——(PASA a la página OCHO)

MAYOR CONTROL DE LA PRODUCCION DE ABONOS EJERCERA EL EJECUTIVO

Para tal objeto serán introducidas reformas al decreto que rige sobre el particular

El objeto es evitar que se expendan en el país abonos que no reunan los requisitos necesarios

Como es sabido está en vigencia un importante decreto que centro la producción y expendio de abonos y que tiende a que estos reunan todos los requisitos necesarios para que así se defiendan los intereses agrícolas nacionales al hacer uso de los abonos que se expenden con el objeto de aumentar y de mejorar la producción nacional.

Pero según los informes que sobre el particular ayer tarde recogimos dicho decreto será objeto de modificaciones con el objeto de lo

——(PASA a la Pág. 4. Col. 5)

DIFICIL REALIZAR LA CONFERENCIA DE LAS NACIONES CAFETERAS

Cuantas veces se ha intentado llevar a cabo ha fracasado este intento.—Un movimiento de esa naturaleza sería de grandes y beneficiosos alcances

DECLARA A "LA TRIBUNA" EL LIC. DON JUVENAL FONSECA, MIEMBRO DE LA JUNTA DE LIQUIDACIONES DEL CAFE

Tuvimos ocasión de conversar brevemente ayer con nuestro buen amigo el Lic. don Juvenal Fonseca, experimentado cafetalero, miembro de la junta de liquidaciones del café, en representación de los productores, a quien interrogamos acerca de la información publicada por nosotros el domingo, sobre la creación de un frente unido de las naciones productoras de café, para defender sus derechos en esta situación tan del caído por que atraviesa esa industria.

Amablemente accedió a hacernos las siguientes interesantes declaraciones:

"Si tuve ocasión de leer esa información sobre una conferencia de las naciones productoras de café, pero créame que no existe la menor posibilidad de que se logre llevar a cabo, ya que cuantas veces se ha intentado, ha fracasado la formación del frente unido. En las conferencias que se han celebrado y a las cuales han asistido delegados nuestros, se ha hablado del asunto, de la conveniencia que ello entrañaría y sin embargo, no se ha logrado concretar nada.

Y ello se debe a que ninguna de las naciones tiene deseos de que le sea limitada su exportación, ya q' a eso conducen las cuotas de exportación que se han querido establecer para las diversas naciones productoras del grano. Es indudable que en estos momentos sería de suma importancia un movimiento de esa índole, pero como le digo, tenemos que sentirnos pesimistas, ante los resultados negativos de las conferencias anteriores".

Hasta aquí las palabras de don Juvenal, que mucho le agradecemos y que hemos procurado reconstruir en la mejor forma.

LAS ELECCIONES SERAN UN SIMULACRO, UNA DONACION DE PODER con fines ulteriores y condicionada a granjerías de familia y de círculo

Las elecciones del domingo próximo están de sobra, porque el doctor Calderón Guardia ya ha sido nombrado presidente por un decreto no escrito ni publicado

Es muy sensible que los gobernantes no tengan sentido de responsabilidad pero es mucho más lamentable que los ciudadanos hagan dejación de sus deberes para con el país, expresa en interesante entrevista el Lic. don José Vargas Porras

Cinco de la tarde. El Lic. don José Vargas Porras, a quien vamos a visitar en su oficina, atiende a varios clientes. Esperamos unos minutos que empleamos en leer algunas revistas extranjeras. Luego, el estimado amigo viene hacia el reporter y el diálogo se inicia de esta manera:

—Qué nos dice usted del actual momento político?

—Y qué quiere usted que le diga un ciudadano, libre y de buenas costumbres, como dicen los franemasones, acerca de este simulacro eleccionario? nos contesta el Lic. Vargas Porras, quien continúa: Esto no es ni siquiera el remedo de un torneo cívico, sino una donación del poder con fines ulteriores a 4 años vista, y condicionas a granjerías personales, de familia y de círculo. Las elecciones del domingo próximo están de sobra, porque el doctor Calderón ya ha sido nombrado presidente para el próximo período por un Decreto no escrito ni publicado, pero que tiene todo el vigor y consecuencias de un hecho cumplido.

Las malas consecuencias de esta ofensa a la ciudadanía muy pronto las palpará el pueblo de Costa Rica, y será para entonces que hay que esperar la reacción que tiene que venir, principiando por el elemento intelectual y clases productoras, que ha de corregir los vicios introducidos en nuestro régimen republicano por esta especie de plutocracia.

Es muy sensible que los gobernantes no tengan sentido de responsabilidad, pero es mucho más deplorable que los ciudadanos hagan abandono de sus deberes para con el país. Urge una campaña de

——(PASA a la Pág. 3. Col. 7)

CAFE VENDIDO EN SAN FRANCISCO A 7.50 DOLARES

Es café propiedad de un beneficiador de la provincia de Heredia.—Se estima que es un precio bueno, ya que si no se deja mucha ganancia, tampoco es el bajo que se anunciaba

En fuentes autorizadas se nos informó en la tarde de ayer, de haberse realizado en los mercados de San Francisco de California, una considerable venta de café de Costa Rica, al precio de 7.50 dólares, la cual había sido enviada en consignación a una de las principales casas que allá realizan esos negocios.

El envío lo realizó un beneficiador de la provincia de Heredia hace varias semanas y no tardó mucho en recibir esa oferta, que decidió aceptar, ya que el precio le pareció razonable, pues si bien es cierto que no deja el alto margen de ganancia de cuando se exportaba a Europa, tampoco son los bajos precios que se anunciaban al comienzo de la guerra.

Indudablemente, el mercado norteamericano va ofreciendo cada vez mejores perspectivas para nuestros cafetaleros y, es natural, por la facilidad para exportar, por el menor costo del flete y seguros marítimos y de guerra, por la facilidad para embarcar el grano, etc. De tal manera que es preferible lograr un precio en firme aun cuando no sea muy elevado, que correr el riesgo de enviar el café a Europa.

Este documento es propiedad de la Biblioteca Nacional "Miguel Obregón Lizano" del Sistema Nacional de Bibliotecas del Ministerio de Cultura y Juventud, Costa Rica.

UN MILLON DE MUJERES EMPLEARA LA GRAN BRETAÑA en sus nuevas fábricas de armamentos

EDITORIAL

FE EN AMERICA

En otra sección publicamos unas declaraciones del doctor Holmberg, eminente hombre de ciencia de la Argentina, actualmente nuestro huésped en jira científica por los países del continente.

De esas declaraciones nos llama la atención y la utilizamos para comentarla, la de que es preciso que todos los países del continente recobren su fe y se conozcan más íntimamente; que se relacionen de verdad, que se estrechen en sus vinculaciones. Hasta ahora, poco se ha hecho en ello que sea fundamental. Es cierto que el espíritu se ha preparado, que se han suscrito ya determinadas convenciones que se dirigen a presentar frentes políticos internacionales, propósitos de paz, de fraternidad humana, de cooperación en el bienestar del mundo. Pero debemos ir aun más allá; debemos, como dice el científico argentino, darle realidad a todos nuestros sueños.

Con frecuencia vemos publicaciones en las que se dice que las uvas de acá podrían tener un amplio mercado en tales y cuales otros países de allá; que el café de A. tendrían buena acogida en B. Pero de allí no se pasa. No hay un afán concretado en estudios científicos, o en hechos palpables que nos lleven a provocar el intercambio deseado. Nos faltan no solamente vías de comunicación, líneas de vapores, carreteras, líneas de aviación, sino un verdadero estudio de los mercados, de las estadísticas, de nuestras diversas modalidades, de las posibilidades de cada pueblo para una efectiva cooperación.

Es necesario que nos conozcamos más, que nos tratemos más íntimamente, que fraternicemos, en una palabra, ya que nos llamamos una misma familia. En ese sentido la exposición que se hace de lo que podría ser la Casa de América en cada uno de nuestros países es una concepción feliz, por lo que tiene de ideal y por lo que tiene de realizable. Nos será grato y entendemos que es necesario, volver sobre este punto concreto en otro próximo comentario, ya que con ello servimos al gran ideal de los que tenemos fe en América y en ese sentido servimos a nuestro país y servimos al continente y al mundo, ya que el aporte de las Américas al género humano está llamado a ser realmente decisivo en todos los órdenes de la vida.

EL GOBIERNO DE CHAMBERLAIN PONE EN PRACTICA NUEVOS PLANES PARA ACELERAR Y AUMENTAR EN GRANDE ESCALA LA PRODUCCION DE MUNICIONES

RUSIA TEME TODAVIA QUE LA GUERRA SE EXTIENDA A LOS BALCANES Y ENVIA ALTOS FUNCIONARIOS Y MILITARES A LA ZONA DEL CAUCASO.—LLEGAN A UN ACUERDO LOS PARTIDOS POLITICOS EN CUBA PARA CELEBRAR LAS ELECCIONES PRESIDENCIALES EN MAYO PROXIMO

Una aviadora china hará un vuelo por la América Hispana para recaudar fondos destinados a la Cruz Roja de su país.—Fué hundido ayer el barreminas inglés "Sprinx" pereciendo el capitán y cuatro marineros

Como una prórroga del pacto balcánico y no como un triunfo de ninguno de los dos bandos estiman el resultado de la conferencia de Belgrado en Estados Unidos

UN MILLON DE MUJERES EMPLEARA EL GOBIERNO BRITANICO EN SUS FABRICAS DE MUNICIONES

LONDRES, 5. UP.—El gobierno ha formulado los planes para el establecimiento de nuevas fábricas de municiones en donde serán empleadas un millón de mujeres con el fin de apresurar y ampliar la producción de elementos bélicos.

VUELO PARA RECAUDAR FONDOS PAR SU PAIS HARA A LA AMERICA LATINA UNA AVIADORA CHINA

NUEVA YORK, 5. UP. — La junta pro-ayuda médica a China anuncia que patrocinará el vuelo de buena voluntad que la aviadora china Miss Lee Ya-Ching se propone realizar a todos los países latino americanos, y que incluirá el paso sobre la cordillera de los Andes, siendo esta la primera vez que una aviadora lo intentará. El objeto de este vuelo es el de recaudar fondos para proporcionar ayuda médica a los chinos.

COMERCIANTES E INDUSTRIALES CALIFORNIANOS VISITARAN LAS REPUBLICAS LATINO AMERICANOS PROXIMAMENTE

LOS ANGELES, California, 5. UP. Veinte comerciantes e indutriales californianos iniciarán el 21 de marzo próximo un viaje de buena voluntad a los países latino-americanos, proponiéndose visitar todos los centros comerciales de importancia con el fin de robustecer las relaciones comerciales entre los Estados Unidos y las repúblicas del Sur.

ACUERDO SOBRE LAS ELECCIONES CUBANAS ENTRE LOS GOBIERNISTAS Y LA OPOSICION

HABANA, Cuba, 5. UP. — Los gobiernistas y la oposición han llegado a un acuerdo sobre la celebración de las elecciones presidenciales, que iban a ser verificadas el 28 de marzo y las cuales han sido nuevamente transferidas, para mayo. La fecha exacta será fijada próximamente.

36 MIEMBROS DE LA EXPEDICION BYRD PERMANECERAN EN LA PEQUEÑA AMERICA

WASHINGTON, 5 UP. — El contra-almirante Byrd ha enviado un mensaje diciendo que ha dejado a 36 miembros de su expedición en la base de Pequeña América, en donde permanecerán catorce meses, mientras él establece otra base a mil millas de allí. Byrd se encuentra a bordo del BEAR, que zarpó de Pequeña América el sábado, en tanto el NORTH STAR se dirige a Valparaíso para cargar provisiones y materiales para los expedicionarios.

EL SOVIET TEME TODAVIA QUE LA GUERRA SE EXTIENDA AL ESTE DE EUROPA

AMSTERDAN, 5. UP.-Despachos de Kovno dicen que un gran número de funcionarios militares y policiacos rusos han recibido orden de trasladarse a las zonas militares del Cáucaso, lo que se interpreta como una prueba de que el Soviet teme todavía que la guerra se extienda al este de Europa.

HUNDIDO EL BARREMINAS BRITANICO "SPHINX"

LONDRES, 5. UP. — El almirantazgo informa que el barreminas británico SPHINX se hundió cuando era remolcado a un puerto inglés, pereciendo su capitán y cuatro marineros, en tanto que dos oficiales y otros cuarenta y cuatro marineros fueron recogidos por otro barco. El SPHINX había sido dañado por el enemigo el sábado.

ACCIDENTE FERROVIARIO EN ALEMANIA

BERLIN, 5 UP. — Diez personas murieron al chocar un tren de carga con un ómnibus en el cruce de la carretera cerca de Ockholt, cerca de Muenster, en Westfalia, siendo éste el segundo accidente de tal clase que se registra en las últimas semanas.

HUNDIDO EL VAPOR NORUEGO SEGOVIA

OSLO, 5. UP. El vapor noruego SEGOVIA, de 1387 toneladas, se hundió cuando se dirigía de Portugal a Noruega, ignorándose el paradero de sus 22 tripulantes.

AL MARGEN DE LA TRAGEDIA

LA PAZ EN LA TIERRA

Al norte de San Antonio de Belén, al este del balneario de Ojo de Agua, al suroeste de Echeverría está La Ribera; unas cuantas calles que se entrecruzan, no tiradas a cordel, cafetales, cañaverales, maizales y potreros; casas dispersas pintadas de blanco, con zócalos azules, gran patio delantero, cercas de piedra, portones o tranqueras que dan a la calle, árboles, heleconios, begonias, flores, muchas flores rojas, amarillas o azules. Tarde de domingo, sol poniente, suave y fresca la temperatura. Al norte, los macizos de montañas en que señorean el Poás y el Barba; al oeste, bajo un cielo de maravillosos arreboles, las cumbres del Aguacate. Una paz campesina va cayendo sobre este mundo que no turban los ruidos de la civilización; no pasan por estas calles los carros de motor, ni los trenes empenachados de humo cuyos pitos y campanas hablan de viajes; si acaso, en la lejanía del cielo, a muchos cientos de pies, cruzan los aviones en las claras mañanas; la ciudad se ha quedado lejos, con sus ruidos, con sus vendedores, con su tráfago diario. En la pulpería, no lejos de la casa de escuela—que aquí hay, como en todos los caseríos del país, una buena casa de enseñanza primaria—los hombres, camisa blanca, sombrero de palma, pantalón de dril, cuentan cuentos y anécdotas o se divierten a costa de uno que ha tomado más tragos de la cuenta. Y a lo largo del camino polvoriento, bajo las ramas de los pequeños naranjos de hojas de lustroso verde entre las cuales, en racimos cuelgan las frutas de oro, las muchachas campesinas miran la tarde; las hay bellas, flores naturales de color de manzana, las hay espigadas, todas risueñas, que dicen adioses sonrientes, francos, llenos de amabilidad; que esperan al novio junto a la tranquera, sobre las piedras de las cercas, o que sueñan bajo el embrujo de la tarde, cuando, como dice el poeta, el día ya no es día y la noche aun no llega. El viento fresco que va dando al ambiente un tono suave y grato, hace temblar las campánulas en la enredadera o pone en fantásticas danzas las flores de los jardinillos o riza el agua de las charcas del camino en que se copian todas las glorias, oro, azul y sangre, del crepúsculo. Chalán, en su caballo retinto, un mozo pasa, guapeando; otros, alegres, en el corredor de una casa oyen a uno que canta una canción melancólica y quejumbrosa, acompañada por la guitarra. Al fin las sombras van pudiendo en la batalla y los perfiles lejanos se desdibujan; se alumbran en los cielos las estrellas, en miriadas; aquí y allá, en lomas, faldas y cerros que se adivinan, grupos de luces eléctricas denuncian la ubicación de las poblaciones; en la lejanía un nimbo de luz que llega hasta la altura, señala la ciudad de Alajuela, que se creía apenas a unos pocos centenares de metros. La noche va cayendo, el viento arrecia y sus voces por la calle, en la arboleda, sobre el tejado, dialogan o gritan, susurran o rezan. Va cayendo la paz de la noche, los campos se van durmiendo y en el cielo, parpadeantes, vigilan las estrellas. En las casas cerradas, a la luz del fogón avivado o de las candelas de oscilantes llamas, las familias rezan el rosario y cuando en la ciudad recomienza el bullicio después de la comida ,en el pueblucо duermen todos los seres, menos el cuyeo qu va cantando en las sombras. Menos los gallos que desde la medianoche empiezan a clarinear y tocan una verdadera diana en cuanto las claras del nuevo día empiezan a despertar al mundo. Y es la mañana con su vocinglería rústica: pasan pequeños rebaños de vacas lecheras y sus bramidos despiertan a los terneros de todos los corrales; hay en los patios un revolotear de gallinas que acuden al maíz tempranero; hozan los cerdos, bien cebados, por los patios; pasan hacia los campos los trabajadores en sus trajes de faena, las herramientas al hombro, en la boca el chiste o el requiebro para las mozas madrugadoras; sobre los tejados de las casitas, de estas casas típicas azules y blancas, hay un leve plumón de humo, azulenco, que habla del fuego encendido, del panzudo caldero en que el agua hierve a borbotones, del aromoso y confortante café. El sol levante dora todo el campo, baña en luz las montañas, seca el rocío que tiembla en las corolas. La yunta despaciosamente, tirando del arado, va abriendo en la parda tierra de labor, surcos derechos. Todo canta la paz, la bendita paz de nuestra tierra, la paz que no queremos que huya de nuestra patria; que aquí, en La Ribera, en donde Aquileo tenía un compadre que le dió tema para uno de sus preciosos romances, se aprecia en esta tranquilidad campesina, en estos labradores que desde que despunta la mañana están en el cafetal o rozando en el barbecho, en estas muchachas frescas que sonríen, en estos campos bendidos de la patria, en estas familias que son la base, el fundamento del buen pueblo tico, que canta al son de las guitarras, que reza el rosario cuando la noche empieza.

J. V. C.

KELLY BLINDADA

La llanta que no se desalinea con el uso y que da mayor kilometraje.

LLANTAS, BATERIAS y ACCESORIOS

BRESCIANI & POLINI

TELEFONO 4901 — Contiguo local Uribe y Pagés

COMENTARIOS AMERICANOS A LA CONFERENCIA DE BELGRADO

NUEVA YORK, 5. — Aunque parezca una paradoja, tanto los aliados como los alemanes están satisfechos con los resultados de la conferencia balcánica de Belgrado. Berlín dice que las decisiones tomadas allí significan una derrota para los aliados, especialmente en vista del fracaso de los esfuerzos de Turquía para conseguir el apoyo de la Entente para Francia y Gran Bretaña, en tanto que en Londres se estima que "sólo motivos de satisfacción pueden encontrarse en los acuerdos tomados en Belgrado, que servirán para reforzar la seguridad de la Europa del sureste". Mientras tanto, los mensajes de Italia demuestran que esa nación quiere mantener a toda costa su papel de protectora de la Entente y afirman que el gobierno de Roma debería de servir de mediador para solucionar las diferencias entre los países de la Europa oriental. Finalmente, las noticias de Budapest muestran que Hungría está bastante disgustada por los resultados de la reunión de Belgrado y el análisis desapasionado de todas estas informaciones viene a poner en claro que los resultados de la conferencia, en sus aspectos internacionales, han sido en realidad nulos, pues no ha habido ni vencedores ni vencidos en cuanto a los beligerantes atañe. Alemania no tiene motivos para estar satisfecha ya que sólo cuenta con el apoyo de Rumanía, lo cual era ya sabido, habiendo fracasado todos sus esfuerzos por conseguir que las otras naciones balcánicas alineasen a su favor. En Londres se ríen todavía de los inútiles esfuerzos hechos por el Reich para obtener apoyo económico de la Entente, en tanto que Hungría ve que su posición se ha hecho más difícil por el apoyo que Rusia y Alemania ofrecen a Rumania, y a su vez Italia teme perder su influencia en la península, que ha venido tratando de incrementar desde hace tiempo. Los observadores imparciales, pues, estiman que el resultado de la conferencia ha sido meramente el esperado, es decir, la prórroga del pacto balcánico y la reafirmación de sus signatarios del deseo vehemente por demás justo de mantenerse neutrales.

LA AVIACION SOVIETICA PROSIGUE SUS ATAQUES CON GRAN INTENSIDAD

HELSINGFORS, 5. UP. La aviación soviética ha continuado sus ataques sobre las ciudades y aldeas finlandesas, en un intento por desmoralizar a la población civil. En el frente de Ladoga las tropas rusas han reanudado también sus actividades, pero hasta ahora han fracasado en todos sus intentos de vencer la resistencia finlandesa, especialmente por la movilidad de las patrullas finlandesas que utilizando sus skies desliegan gran rapidez en sus movimientos, desconcertando al enemigo. Los rusos atacan desde hace cinco días incesantemente las fortificiones de la línea Mannerheim, con tanques y artillería de grueso calibre, realizando un esfuerzo desesperado por romperla, pero no lo han conseguido.

RECHAZADOS LOS ATAQUES ALEMANES EN EL SECTOR DE BLIES

PARIS, 5. UP. El alto mando informa que en el sector de Blies los alemanes llevaron a cabo un ataque, siendo rechazados con granadas de mano y haciéndoseles dos prisioneros. El mal tiempo impidió las operaciones de la aviación de ambas partes.

FRANCIA PROTESTA POR LOS BOMBARDEOS JAPONESES AL FERROCARRIL KUNMING

SHANGHAI, 5. UP. — Los aviones japoneses llevaron a cabo un segundo bombardeo del ferrocarril Kunming-Hanoi, operado por los franceses, lo cual ha originado una protesta del gobierno francés. En el primer ataque, realizado el 1º de los corrientes, se registraron ciento cincuenta víctimas. Este segundo causó también varias, así como considerables daños materiales, obligando a suspender el servicio temporalmente. Según se informa, cinco franceses fueron muertos por las bombas japonesas.

1400 AVIADORES BRITANICOS SE GRADUARAN MENSUALMENTE

OTTAWA, 5. UP. Autorizadamente se indica que mil cuatrocientos aviadores serán graduados mensualmente por las escuelas de aviación canadienses, y además será preparando un numeroso peronal para los servicios auxiliares de las fuerzas aéreas, como reparación de motores, atención de los aviones, etc. Estas escuelas estarán funcionando regularmente a fines de la primavera.

LOS AVIONES RUSOS ATACAN A LAS AMBULANCIAS SUECAS

HELSINGFORS, 5. UP. Oficialmente se anuncia que los aviones rusos atacaron a un cuerpo de ambulancias soviéticas, sin que dichosamente se registraran víctimas.

CAMPO PAGADO

PROTESTA

Yo el suscrito, he visto con profunda extrañeza mi nombre entre las ADHESIONES calderonistas, en LA TRIBUNA y Diario de Costa Rica de ayer.

Manifiesto categóricamente que no he dado motivo alguno para tamaño insulto, del cual protesto enérgicamente.

Esa ADHESION sería una verdadera reversión de mi actitud política de siempre, en que he puesto de manifiesto mi energía en relación con las candidaturas oficiales e impuestas, como la del Doctor Calderón.

En cuanto a la ADHESION de mi hermano Gonzalo, aparecido también en esos diarios, manifiesto que él abunda en mis mismas ideas y que votará por el Partido CONFRATERNIDAD, como yo, lo que probablemente manifestaría públicamente si no estuviera ausente de esta capital ignorante del asunto.

San José, 5 de febrero de 1940.

Jesús Coto Rojas

San José, 5 de febrero de 1940.

Obsequio de una bonita Finquita de mil metros cuadrados

al lado Sur del Aeropuerto de la Sabana, hará el Oratorio Festivo en combinación con el primer sorteo de la lotería del mes de marzo, a UN COLON la acción con 2 números. — Al segundo premio corresponderá una buena vaca. — Aproveche esta oportunidad probando su suerte de otro modo. — Venta de acciones en la Joyería y Relojería "La Eterna", contiguo a La Magnolia y otras casas de comercio. — NOTA: Las rifas del ORATORIO NUNCA se TRANSFIEREN.

TACA TACA

SERVICIO INTERNACIONAL

SALIDAS A LAS 9 A. M.

LUNES, MIERCOLES, VIERNES

LLEGADAS 11.45 A. M.

MARTES, JUEVES, SABADO

Managua

Tegucigalpa

San Salvador

Belice

Precios:

San José a Managua	$ 18.00
" " " Tegucigalpa	28.00
" " " San Salvador	39.00
" " " Belice	63.00

PARA INFORMES EN "LA ENTA"

Teléfonos 3596 - 3785

Segunda Gran Excursión a C. América y México

Por ser grande la demanda de pasajes y por disponer de un número limitado, nos vemos precisados a avisar que la inscripción se cierra una vez llenado el cupo.

La salida será el DOMINGO 25 del corriente A LAS 8 A. M.

₡ 860,oo (ó $ 152,oo) ida y regreso todo gasto pagado.

Agentes en San José: Cantina Chaves; Garages León y Vives; Centro de Sport, María Luisa v. de Gómez y Agencia General de "La Tribuna".—En Alajuela Almacén don Próspero Lizano.—En Limón: Agencia de "La Tribuna".

Agencia de Excursiones Internacionales

AMPLIAMENTE IDENTIFICADO CON LA...

(VIENE de la Pág. UNO)—

Estoy ampliamente identificado con la opinión unánime de la ciudadanía, que repulsa enérgicamente la entrada al país de elementos antillanos. A tal efecto, he iniciado las gestiones que aconseja el verdadero patriotismo y la prudencia necesaria en casos como el que ustedes abordan, en el sentido de impedir que se traiga al país a elementos extranjeros para ocuparlos en las nuevas obras del Canal de Panamá, mientras haya elementos panameños, y aún extranjeros ya radicados en el país, aptos para la ejecución de los trabajos mencionados.

Y de acuerdo también con la opinión pública en diversas formas expresada, el gobierno Nacional está empeñado, y luchará con todas sus fuerzas, en impedir que, agotada la reserva de obreros panameños se traigan antillanos para esos trabajos, y se repita así el doloroso caso de 1904, agravándose de manera irreparable nuestra condición económica, social y étnica.

El Gobierno que me honro en presidir cuenta, afortunadamente, en su ardua labor, con la cooperación decidida de entidades patrióticas como la que ustedes han organizado, y abriga fundada confianza de que el pueblo y el Gobierno panameños, siempre unidos en defensa de los intereses nacionales, verán desaparecer de manera definitiva y segura el peligro que amenaza nuestra seguridad social.

Al expresar a la sociedad "Afirmación Nacional" los sentimientos de aprecio del Gobierno Nacional por la labor patriótica en que ustedes están empeñados, me es grato aprovechar esta oportunidad para suscribirme de ustedes, muy atento seguro servidor y amigo,

(fdo.) Augusto S. Boyd

NUEVO GRUPO DE REFUGIADOS ESPAÑOLES LLEGA A MEXICO

VERACRUZ, 4 — Treinta y siete refugiados españoles llegaron en el vapor SIBONEY, procedentes de Nueva York, manifestando que pretendieron radicarse en los Estados Unidos, pero no les fué concedido el permiso. Entre los refugiados figura el aviador Antonio Lara.

COTIZACIONES DE LA BOLSA DE NUEVA YORK 5 DE FEBRERO DE 1940

TIPOS DE CAMBIO

Gran Bretaña	3.99
Francia	2.2625
Italia	5.05
Bélgica	16.90
Suiza	22.425
Alemania	40.17
Holanda	53.09
Japón	23.45

MERCADO DE CAFE

Los cafés colombianos no sufrieron variación en sus cotizaciones. Tampoco los brasileños en cuanto a las cotizaciones actuales. Para entregas en marzo el de Río se cotizó a 4.24 dólares y el de Santos a 6.20 dólares.

MERCADO DE AZUCAR

Crudo 1.95 dólares, refinado 4.50 dólares.

MERCADO DE METALES

Oro, Washington 35 dólares, Londres 33.81 dólares. Plata en barras 34.75 dólares.

Este documento es propiedad de la Biblioteca Nacional "Miguel Obregón Lizano" del Sistema Nacional de Bibliotecas del Ministerio de Cultura y Juventud, Costa Rica.

COMPLICADA SITUACION SE PLANTEA EN TORNO A SI GRAN BRETAÑA TIENE DERECHO A DETENER LOS AVIONES AMERICANOS QUE TRANSPORTAN CORRESPONDENCIA

MODA ES LO QUE PASA, DICE BENAVENTE

Don Jacinto Benavente, gloria del Teatro y de las Letras españolas, dice que MODA es lo que pasa. Y, efectivamente, así es. Observamos que en ocasiones las faldas largas ESTAN DE MODA y todo el mundo femenino las usa así. Algún tiempo después las faldas se usan cortas, pues las largas YA PASARON DE MODA. Y lo que ocurre con el vestido ocurre también con los modelos de automóviles, con los sombreros, con los edificios, con los muebles y hasta con las medicinas. Los medicamentos tampoco se escapan de la influencia de la moda y así vemos muchos de ellos que hacen mucha bulla durante un tiempito y poco después nadie los recuerda, porque fueron reemplazados por otros nuevos. ¡PASARON DE MODA!

Los remedios que de verdad son buenos jamás pasan de moda. La belladona, la ipecacuaná, la tintura de yodo, la quina, el ruibarbo y muchos otros buenos remedios los ha usado el hombre desde siglos atrás, para aliviar sus dolencias, y todavía se siguen usando. Estos remedios no pasan de moda porque son buenos.

Esto es lo que ocurre con el JARABE DE TABONUCO AL GUAYACOL. Lo usaron nuestros abuelos para aliviar la tos, bronquitis, asma, tosferina y otras afecciones de las vías respiratorias y continúa usándose todavía. Mientras tantísimas medicinas para la tos han pasado completamente de moda, todo el mundo se acuerda del JARABE DE TABONUCO AL GUACOL al oír toser a una persona. Porque el JARABE DE TABONUCO AL GUAYACOL ES UN BUEN REMEDIO, UN REMEDIO QUE NUNCA PASA DE MODA.

GANDHI CONFERENCIA CON EL VIRREY DE LA INDIA

NUEVA DELHI, 5. UP. —En un nuevo esfuerzo, que es el tercero, por llegar a una solución de los problemas indios, Mahatma Gandhi se entrevistó con el virrey Lord Linlithgow, tratando de encontrar una fórmula que permita establecer la cooperación cordial entre la India y la Gran Bretaña. El Mahatma y el virrey conversaron durante dos horas y media, insistiendo el primero en que Gran Bretaña debe extender a la India los beneficios de la democracia que ahora está defendiendo en el frente occidental, concediéndole su libertad. El gobierno británico, como es sabido, ha ofrecido a la India un estatuto semejante al de los dominios, Australia, Canadá y Nueva Zelandia, tan pronto como sea posible, y por su parte Gandhi ha indicado últimamente que la India debe esperar a que termine la guerra europea para tratar de este asunto, pero mientras tanto, se desea llegar a un entendimiento que evite nuevos conflictos. Sin embargo la oferta británica no satisface a los nacionalistas, y Gandhi indicó al Virrey que es inaceptable, puesto que ellos desean la independencia total.

El virrey se entrevistó después con Mohamed Ali Jinmah, jefe de la liga musulmana india, y volverá a tratar con Gandhi en fecha próxima.

JAPON SE PROPONE COMPRAR GRANDES CANTIDADES DE PETROLEO MEXICANO

CIUDAD DE MEXICO, 5. — En los círculos petroleros norteamericanos se afirma que Japón se propone adquirir en México siete millones de barriles de petróleo, y que las negociaciones respectivas están siendo realizadas por la empresa Laguna Corporation, que es parte de los poderosos intereses Mitsui. En los círculos internacionales se considera que esta compra es motivo del temor de los japoneses de que sea establecido de un momento a otro el embargo norteamericano contra las exportaciones al Japón.

SUIZA TENDRIA QUE AFRONTAR UNA GUERRA SEMEJANTE A LA DE FINLANDIA, DICE EL COMANDANTE EN JEFE GUISAN

BERNA, 5. — UP.-El coronel Guisan, comandante en jefe del ejército suizo, en un discurso pronunciado a la conclusión del torneo nacional de skies, en el cual todos los eventos fueron ganados por soldados, declaró que "los suizos han aprendido de los finlandeses que los buenos esquiadores son la médula de un ejército", agregando que Finlandia lleva a cabo una guerra semejante a la que tendría que afrontar Suiza si desgraciadamente se viera envuelta en el conflicto actual.

El capitán Hainz von Aalme, de 27 años, ganó el campeonato nacional de skies.

MAS DE MIL CIEN AVIONES HAN SIDO ENTREGADOS YA POR LAS FABRICAS NORTEAMERICANAS A LOS ALIADOS

WASHINGTON, 5. UP. De buena fuente se informa que las fábricas de aeroplanos americanas han entregado ya a Gran Bretaña y Francia más de mil cien aeroplanos de diversos tipos desde la última primavera. Las dos naciones han colocado órdenes para la construcción de aproximadamente cuatro mil aviones en los últimos diez y ocho meses y actualmente se llevan a cabo negociaciones, según se afirma, para la construcción de ocho mil aparatos de bombardeo esperándose que puedan ser entregados a razón de cien por mes.

RE-EXPORTACION DE CACAO DE NUEVA YORK A EUROPA

NUEVA YORK, 5. UP. — En los círculos comerciales se cree que la reciente llegada de considerables cantidades de cacao a esta plaza inducirá a la re-exportación de ese producto a Europa, en vista del control británico sobre el cacao y a la reducida cantidad disponible de las clases de Bahía, el cual ha sido solicitado inútilmente por Italia y Rusia. La existencia de cacao en Bahía se ha reducido a unos sesenta y cinco mil sacos, de los cuales se sabe que Alemania había adquirido una cantidad bastante grande(tratándose de obtener su transporte desde Brasil a Hamburgo a través del bloqueo aliado.

AL DESBORDARSE, EL RHIN INUNDA TODO EL DISTRITO DE COBLENZA

PARIS, 5. UP. — El Rhin se ha desbordado a causa del deshielo, inundando todo el distrito de Coblenza, en donde las aguas han subido a razón de dos pulgadas por hora, temiéndose que asciendan de nueve a diez pies.

NUEVOS RECLUTAS LLAMA AL SERVICIO DE LAS ARMAS RUMANIA

ROMA, 5. UP. — La legación de Rumania ante el Quirinal ha avisado a todos los súbditos rumanos residentes en el imperio italiano pertenecientes a la quinta de 1941 que deben presentarse ante el agregado militar rumano para su reclutamiento.

DRAMATICO ENCUENTRO DE LOS EX-ESPOSOS MOLLISON EN PARIS

PARIS, 5. UP. Los ex-esposos aviadores Jim Mollison y Anny Johnson se encontraron en un aerodromo francés, en el cual aterrizaron simultáneamente. Ambos están en el servicio militar, pues Mollison es miembro de las fuerzas aéreas británicas, en tanto que su ex-esposa, también una distinguida aviadora, es teniente auxiliar del servicio entre Inglaterra y Francia. Ambos se miraron un momento, pero se separaron sin saludarse.

NO PODRIA ADMITIR EL GOBIERNO DE ESTADOS UNIDOS QUE SUS AVIONES FUERAN OBLIGADOS A DESCENDER MEDIANTE APARATOS DE CAZA O BATERIAS ANTIAEREAS

HUMANIA LLAMA A LAS ARMAS UN NUEVO CONTINGENTE DE RECLUTAS PERTENECIENTES A LA QUINTA DE 1941.—TORPEDEADO EL BARCO DE LA CANADIAN PACIFIC "BEAVERBURN" DE 9.874 TONELADAS POR UN SUBMARINO ALEMAN

Hungría guarda cauta reserva acerca de las resoluciones acordadas por la conferencia de Belgrado.—Un vocero del ministerio de relaciones exteriores declaró en Budapest que Rumania debe tomar en cuenta las peticiones de Hungría y Bulgaria y devolverles los territorios que les fueron arrebatados en la guerra mundial

UNA GRAN INUNDACION DEL RHIN SE HA EXTENDIDO POR TODO EL DISTRITO DE COBLENZA

WASHINTON, 5.—El establecimiento de un puesto británico de control para la correspondencia aérea trasatlántica en Bermuda, ha originado un nuevo problema internacional, indicándose que para evitar molestias probablemente los aviones norteamericanos abandonarán la ruta actual y establecerán su terminal en Puerto Rico en vez de las Bermudas. Este cambio, sin embargo, agregará centenares de millas al viaje, pero no sólo se piensa en él, sino también en sustituir la etapa de las Azores por la de las Canarias, con el fin de evitar las dificultades provenientes del control aliado. Naturalmente, se admite aquí el derecho que asiste a la Gran Bretaña para ejercer ese control en Bermuda, pero ahora se presenta la cuestión de si las autoridades británicas pretenderán también mantener el control sobre la correspondencia aérea en la misma forma que lo ejerce sobre la marítima por medio de su flota. Conforme a las leyes internacionales, un aeroplano de pasajeros está equiparado a un barco, pero mientras éste puede ser fácilmente detenido en alta mar o al llegar a un puerto por los buques de guerra, cuál sería la actitud de los aliados respecto de los aviones americanos? Naturalmente no podría obligárseles a descender a voluntad, y este problema viene a complicar la situación creada por el control aliado, que ya ha originado unas cuantas protestas del departamento de estado. Los funcionarios de éste consideran que la Gran Bretaña no llegaría hasta a obligar a los aviones regulares americanos a detenerse en determinados puntos o a hacerlo bajo la amenaza de las baterías antiaéreas. Sin embargo, no ocultan que el asunto es complicado y requerirá probablemente delicadas negociaciones para ponerlo en claro.

LLEGO A BUENOS AIRES EL DELEGADO COSTARRICENSE AGUILAR MACHADO

BUENOS AIRES, 5. UP. — Procedente de Río de Jeneiro, en donde representó a su país en el comité de neutralidad, llegó a ésta el delegado costarricense Aguilar Machado, quien saldrá próximamente para su patria por la vía aérea.

EXPLICACIONES DEL COMITE INTERNACIONAL DE LA CRUZ ROJA

GINEBRA, 4 —El Comité Internacional de la Cruz Roja ha hecho una publicación explicando la necesidad de mantener una actitud completamente neutral en la guerra ruso-finlandesa, diciendo que lleva a cabo consantemente negociaciones con todos los beligerantes, que se mantienen en secreto, mientras no se obtienen resultados definitivos, y encaminadas a proporcionar la ayuda posible a a quienes sufren las consecuencias de las hostilidades. Agrega que Moscú no ha contestado a las ofertas hechas por el comité para audar tanto a Polonia y como a Finlandia, a pesar de que el gobierno soviético acreditó recientemente un representante ante el Comité.

CAUSAN SATISFACCION EN FRANCIA LOS RESULTADOS DE LA CONFERENCIA BALCANICA

PARIS, 4 — Los círculos franceses, que se mostraban demasiado escépticos al comienzo de la conferencia balcánica de Belgrado sobre sus posibles resultados, se encuentran plenamente satisfchos de éstos, tales como aparecen del comunicado oficial expedido hoy al clausurarse dicha conferencia. Las manifestaciones hechas ayer por los ministros de relaciones exteriores de los cuatro países representados en la conferencia indican que la Entente se propone mantener los propósitos que inspiraron su creación en 1934, en otros términos, que los estados balcánicos buscarán la solución de sus problemas comunes dentro de sus propios recursos, reforzando así su solidaridad. Como es sabido Rumania está garantizada por los aliados y Turquía en caso de una agresión alemana, a la vez que por mediación de Italia ha obtenido la promesa de Hungría de abstenerse de todo acto que pueda precipitar un conflicto y una promesa similar de parte de Bulgaria, por mediación de Turquía, todo lo cual permite augurar el mantenimiento de una íntima cooperación balcánica que tiene que redundar en beneficio de toda Europa. El resultado de la conferencia es considerado muy satisfactorio en Francia, ya que se temió que la presión alemana sobre Rumania pudiera influir desfavorablemente en ella y provocar una crisis que pudiera haber llegado hasta el rompimiento de la Entente, cuyo pacto expira próximamente y fué ahora renovado por siete años más.

BUDAPEST, 5. — Un vocero del ministerio de relaciones exteriores ha manifestado que Hungría no podía aplaudir todas las resoluciones aprobadas por la conferencia balcánica de Belgrado, viéndose obligada a mantener una actitud de "cauta reserva" acerca de las decisiones allí tomadas, ya que tiene la esperanza de estrechar sus relaciones con Yugoeslavia, que es uno de los miembros de la Entente. Dicho vocero indicó que la resolución que se refiere a "mantener una estrecha vigilancia sobre la integridad nacional de los países de la Entente" es interpretada en los círculos húngaros como un obstáculo para poder persuadir a Rumania de la necesidad de tomar en cuenta las demandas de Hungría y Bulgaria para la devolución de los territorios que les fueron quitados como consecuencia de la guerra mundial.

DOS SOLDADOS TURCOS ARRESTADOS EN TERRITORIO BULGARO

SOFIA, 5. UP. Dos soldados turcos penetraron en territorio búlgaro y fueron arrestados, pero en vista de las cordiales relaciones existentes entre ambos países, fueron puestos pronto en libertad y remitidos a las autoridades de su país.

Lincoln RADIO

MODELO 1940

GRANDE COMO SU NOMBRE

VEALO, OIGALO y COMPARE PRECIOS

AL CONTADO Y A PLAZOS

Distribuidores: DELCOHIJO S. A.

Frente a Paquetes Postales —:— Teléfono 4708

PARA TRIUNFAR en los DEPORTES

● Para triunfar en los deportes se requiere estar en buenas condiciones—rebosante de vigor físico y mental. Cuando por cualquier motivo el deportista no se siente del todo bien, recurre ahora a un amigo formidable: el Tónico Bayer—el cual le ayuda a renovar rápidamente las fuerzas vitales de su organismo, enriqueciendo su sangre y fortificando sus músculos, nervios y cerebro.

Pida el tónico Bayer en las farmacias

TÓNICO BAYER

enriquece la sangre • fortifica el organismo

A un tanto empataron LA LIBERTAD y el CARTAGINES

HOY HACE LA ULTIMA PRESENTACION EL MOUSE, EN EL SALVADOR

POR ULTIMA VEZ SE ENFRENTARA AL FUERTE EQUIPO JUVENIL DEL GABRIELA MISTRAL

Las basketbolistas ramonenses estarán en San José el miércoles a las once y media de la mañana

Se cumple hoy la temporada internacional de basket ball EL SALVADOR - COSTA RICA, la cual fué librada en el floor del Gimnasio Nacional de San Salvador, entre el equipo campeón femenino juvenil de nuestro hermano país Gabriel Mistral, y el five campeón nacional costarricense. Mickey Mouse. Bien conocido de nuestros estimables y numerosos lectores han sido los resultados de los encuentros verificados en San Salvador, lo que, por cierto, han sido del todo satisfactorio al equipo salvadoreño Así como lo dice el título de esta nota: Hoy hace la última presentación el Mickey Mouse en San Salvador. El miércoles, en un avión de la Taca, a las once y media de la mañana estarán en San José Según hemos sabido, diversos miembros del deportismo nacional tratarán de organizarse, con el objeto de tributar un buen recibimiento a las chiquillas de San Ramón.

Tal como lo habíamos venido diciendo en nuestras anteriores ediciones, el domingo se llevaron a cabo los dos encuentros de balompié en el field del Estadio Nacional los cuales habían sido indicados por la Federación Nacional de Fútbol.

A las ocho y media de la mañana entraron a la cancha los equipiers integrantes del primer equipo del Dragones, de Desamparados y la tercera de la Liga Deportiva Alajuelense. Como era del conocimiento de nuestros estimables y numerosos lectores, estos dos equipos hacían el tercer match de una serie de tres juegos que resolvía el campeonato de terceras divisiones que estaba empatado en tres esas oncenas. Con el interés q' ello demandaba, los dos cuadros pusieron a sus mejores hombres, los que emplearon sus facultades

El encuentro estuvo interesante, no obstante que la Libertad presentara a su segunda división

LA TERCERA DE LA LIGA DEPORTIVA ALAJUELENSE CONQUISTO EL CAMPEONATO NACIONAL DE SU CATEGORIA

Por dos tantos contra cero logró la victoria frente al primer equipo del Dragones

de la mejor forma posible. Después de una dura lucha, en la que los dos equipos se emplearon a fondo, en la primera mitad no se produjeron anotaciones para ninguno de los bandos contendientes. Fué en el segundo periodo en el que los de la Liga Deportiva Alajuelense consiguieron las dos anotaciones, mediante jugadas de gran valor Si cierto es que los alajuelenses conquistaron la victoria, también es cierto que el Dragones luchó hasta el último momento, tal es interés que había por la contienda. De este modo pues, la tercera de la Liga Deportiva Alajuelense conquistó el campeonato nacional de terceras divisiones.

A las diez de la mañana se inició la contienda de primeras fuerzas, entre el primer equipo del Cartaginés y la segunda de La Libertad. El cotejo estuvo muy interesante y reñido, produciéndose jugadas bastante emocionantes. Los libertos, no obstante haber presentado a jugadores de su segunda división, hicieron un buen papel frente a un cuadro que llegó con deseos de obtener una victoria en esa mañana. En la primera mitad se produjo la primera anotación y fué conseguida por el Cartaginés, Una buena jugada del quinteto atacante de los de la Antigua Metrópoli y buen shut de Fello Meza, y el marcador está a su favor.

En el segundo tiempo los libertos aprovecharon la casa ventajosa y empleándose a fondo, lograron emparejar el score a un tanto.

Así se mantuvo por el resto de la contienda, hasta concluir con ese tiempo Como se ve, el match terminó con un empate a un tanto, después de haber hecho ambos equipos un lucido juego. El arbitraje estuvo acertado, así como el del primer match.

₡ 34,00 COTIZACION MAS ALTA EN EL...

(VIENE de la Pág. UNO)——

BENEFICIADOR BENEFICIO	qq.	BASE	VENTA
Rohrmoser Hnos. Heredia	33.20	26.00	₡ 27.25
Roberto Esquivel Sucs. San Gabriel	49.50	28.00	28.00
Hubbe Hijos. La Caja	9.95	25.00	27.00
Hubbe Hijos. La Caja	7.79	23.00	27.25
Hubbe Hijos. La Caja	6.28	20.00	27.00
Hubbe Hijos. La Caja	4.57	25.00	31.00
Hubbe Hijos. La Caja	2.90	23.00	30.50
Rohrmoser Hnos. Heredia	41.50	22.00	22.50
Challe Sucs. San Vicente	39.00	26.00	26.50
Guido von Schroeter. La Raya ..	19.20	23.00	26.50
Guido von Schroeter. La Raya ..	22.75	26.00	28.50
Guido von Schroeter. La Raya ..	7.00	28.00	30.00
Guido von Schroeter. La Raya ..	35.00	28.00	30.25
Humberto Aguilar. La Walkiria ..	6.08	22.00	26.00
Gabriela Metger. Volcán Poás ..	43.92	25.00	29.25
Gabriela Metger. Volcán Poás ..	6.50	20.00	25.00
Rohrmoser Hnos. La Trinidad ..	66.50	29.00	33.50
Narciso Esquivel Sucs. La Uruca..	45.50	30.00	34.00

Ofertas 662.64 qq.
Vendidos 447.14 qq.

LAS ELECCIONES SERAN UN SIMULACRO...

(VIENE de la página UNO)——

divulgación acerca de lo que realmente es un gobierno democrático, a fin de no caer pronto en una de esas dictaduras que se estilan en estas latitudes.

Yo que he tratado de vivir los principios democráticos y que deseo con toda vehemencia que cada día que pasa no sea más que para que se fortifiquen y purifiquen, no me he de prestar para una mofa de ellos en la más burda de las pantomimas. Iré pues el próximo domingo a las urnas electorales porque así lo manda la ley, pero mi voto no será la constancia del ejercicio del más sagrado de los derechos cívicos; creo que no pegando la estampilla en la papeleta cumplo con un deber de conciencia de no concurrir con mi voluntad a darle legalidad a esta farsa de elecciones.

Ahora hablemos de algo más constructivo para el bien del país. LA TRIBUNA se ha venido preocupando muy seriamente por el porvenir de la Provincia de Limón; esa labor hay que alabarla, y les prometo secundarla con una serie de publicaciones concernientes al desenvolvimiento de la región del Atlántico, según mi humilde parecer; pero esas publicaciones se las daré después de esta decantada jornada cívica.

UNITED FRUIT COMPANY

SERVICIO DE VAPORES

Salidas de LIMON para NUEVA YORK con escalas en CRISTOBAL y HABANA:

VAPORES SALIDAS
VERAGUA ..... Febrero 11

Salidas de LIMON para NUEVA ORLEANS con escalas en CRISTOBAL, TELA y HABANA:
TOLOA ..... Febrero 16

Salidas de LIMON para NUEVA YORK con escala en HABANA solamente:
CHIRIQUI ..... Febrero 19

F. J. ALVARADO & Co., Sucs., S. A.
Agentes para Limón y Puntarenas

Para más informes diríjase a las oficinas de la
UNITED FRUIT COMPANY
en los bajos del Gran Hotel Costa Rica en San José.
TELEFONO 3156

LINEA HOLANDESA DE VAPORES

Tenemos el gusto de avisar a los señores Exportadores de café que el vapor

COSTA RICA

SALDRA EL DIA

6 DE FEBRERO

Llevando carga y pasajeros.

Para más informes dirigirse a los Agentes

ED. JANIN & Cº.

SAN JOSE — TELEFONO 3417

GRACE LINE

Servicio de carga entre San Francisco, Los Angeles, Puertos de Centro América y Panamá

Trasbordo en Cristóbal, C. Z., para Nueva Orleans, Nueva York, Europa, Sur América y otros destinos.

PROXIMAS SALIDAS DE PUNTARENAS

PARA CALIFORNIA:

SS "SCOTIA" ..... Feb. 8
SS "EUREKA" ..... Feb. 18

PARA BALBOA Y CRISTOBAL:

SS "KIRSTEN - B" .. .. Feb. 17 (Opcional)
SS "CISS" ..... Mar. 2 (Opcional)

Servicio semanal para pasajeros en los modernos vapores "SANTAS" entre Cristóbal y Puertos del Pacífico de Sur América y Nueva York.

Agentes:

GRACE & Cº, CENTRAL AMERICA

TELEFONO 2769 —— APARTADO 1076

Este documento es propiedad de la Biblioteca Nacional "Miguel Obregón Lizano" del Sistema Nacional de Bibliotecas del Ministerio de Cultura y Juventud, Costa Rica.

Fuertes partidas de café de Guatemala vendidas a los Estados Unidos a cinco dólares el quintal

LA OPERACION SE HIZO EN FIRME, CON PAGO INMEDIATO Y EL PRECIO ES POR EL GRANO PUESTO A BORDO DEL VAPOR

Parte de ese café pertenecía a cosecheros de nacionalidad alemana que no pueden seguir enviándolo a su país

Las ventas en grande escala que hacen Guatemala, Venezuela y México, influyen mucho en la dirección del café en los mercados de Estados Unidos

Hemos venido informando ampliamente en ediciones anteriores, acerca de la difícil situación en q' actualmente se encuentran los mercados cafetaleros, como consecuencia del conflicto europeo que ha trastocado los valores comerciales en todo el mundo.

Según datos que nos fueron suministrados, en fuente que nos merece todo crédito, en las últimas semanas se han hecho fuertes envíos de café de Guatemala a los Estados Unidos, vendido en firme, a precios verdaderamente bajos, ya que han oscilado de cinco a cinco y medio dólares quintal.

Mucho de ese café, cultivado por alemanes, es de calidades bastante finas, lo que da idea de la depreciación que se ha operado en el mercado cafetalero de unos meses a esta parte. Así como de Guatemala han estado enviando café de México y Venezuela a Estados Unidos, viniendo este aumento de exportación a los mercados americanos a depreciar aun mas el grano. Porque, la mayor parte de la cosecha de Guatemala se enviaba anteriormente a Alemania y, al permanecer cerrado dicho mercado por las circunstancias actuales, los productores consideran que hacen bien vendiendo en Estados Unidos aun a los precios bajos que antes indicamos.

Los ochenta y un años de Don Ricardo

DON RICARDO

Don Ricardo Jiménez cumple el día de hoy ochenta y un años de edad. Seis de Febrero de 1859 a seis de Febrero de 1940. Lo excepcional de esta vida patricia y noble es que los años, lejos de ser para este ilustre ciudadano un desgaste de las energías, son precisamente lo contrario, un aumento de vitalidad y de cerebración y de sentimiento. A fuerza de no economizar nada, la vida le recompensa con creces y le paga fuertes intereses. No es don Ricardo quien va rindiendo tributo al tiempo, sino que es el tiempo el que le va rindiendo tributo a don Ricardo. Ni siquiera le deja experiencias de esas que dicen que envenenan y amargan el espíritu. Lo que la vida le deja al destacado y eminente patricio son regalos de sabiduría, de conciencia, de valor y de altruismo. A veces nos hace el efecto de un nuevo Goethe. A veces nos parece un Romain Rollandd, pero casi siempre nos parece que tiene un mucho de todos, pero especialmente una personalidad imponderable en la vida de América. Cuando hablamos de una fecha como ésta no se trata de una nota social. Tiene algo de más trascendencia. Es la República la que puede vanagloriarse todavía de que allí en su rincón familiar siga cumpliendo años uno de los hombres que llenan con grandeza la grande parte de historia que le corresponde. Para Ricardo Jiménez los años no son el peso agobiador de un vivir sedentario, sino la vibración instantánea de minutos intensos que se proyectan en el mundo de las ideas y de los pensamientos. La sucesión física de los días conforme a las reglas seculares de los sabios cosmógrafos, no tiene ningún significado para el alma de un hombre enormemente grande. Dice la leyenda que Josué para ganar la batalla hubo de detener el Sol. Don Ricardo ha hecho más que Josué porque ha detenido al tiempo implacable y se ha convertido de una vez en el gran árbitro de su propia vida. Don Ricardo es algo así como la permanencia suprema de lo inmutable, y entre su ayer, su hoy y su mañana no hay disolución posible. Se diría que vino a la tierra con el signo de un astro sin ocaso. Nunca lo ha tenido. Jamás ha sido opacado por el misterio. Siempre ha sido el brillo supremo de su patria, y así para siempre, para los siglos de los siglos.

Escribir una página en el cumpleaños de don Ricardo es tarea que está por encima de las facultades del cronista. Necesitaría muchas cuartillas para poder expresar todo lo que sugiere este eminente ciudadano. Su historia personal es a cada momento la realización del hombre sin más orgullo que el orgullo de ser; su historia política es la historia de las libertades y las conquistas del derecho y la razón. Filósofo sensato y sincero no ha vacilado nunca en tener de su mano la verdad aun cuando ella fuera desafecta a la popularidad. Nadie lo ha apartado jamás de sus principios. Ni se prodiga ni se esconde. Va recto, con sus ochenta años a cuestas como si llevara apenas el pequeño fardo de su cabeza nimbada de hilos blancos. Juvenil y entusiasta no ha tenido decepciones amargas. No de ninguna clase. Y la menor de todas es la de ver que los años pasan porque sabe que eso no es más que una relatividad. Por encima del tiempo y del espacio y de la historia, es su figura a modo de símbolo para todas las juventudes de hoy y las de mañana y las de siempre.

Crece cada día y se enjoya de glorias. Es un árbol fecundo que da sombra proficua y que ve pasar las tempestades con la indiferencia de un estoico, y que aun alienta las ilusiones sagradas de la juventud suprema y patriótica.

Ochenta y un años.

Y que Dios nos permita todavía estar con vida para escribir algunas palabras cuando hablemos de centenario...

R. C.

A LA HORA DE SACAR LAS CUENTAS

es cuando nota Ud. lo que ha venido gastando en Pastas de Dientes. Los Polvos Dentífricos

PYODENTOL

contienen los mismos ingredientes SECOS de una buena Pasta, y valen solamente veinticinco céntimos la cajita.

Con un gran banquete en el Teatro Nacional celebrará el Presidente Cortés el aniversario de su elección

Han sido invitados el cuerpo diplomático, altos funcionarios de la administración pública, magistrados, diputados y un grupo de amigos íntimos del señor Cortés

Con ocasión de cumplirse el cuarto aniversario de su elección el señor Presidente de la República ha invitado al cuerpo diplomático y a un grupo de amigos y altos funcionarios de su administración, a un gran banquete que tendrá lugar el viernes próximo en el Teatro Nacional.

E- una fiesta que, naturalmente, no tendrá carácter político sino simplemente de celebración de un acontecimiento importante en la vida del licenciado Cortés, como el de cumplirse el cuarto aniversario de su elección a la primera magistratura de Costa Rica.

Será también este banquete una especie de despedida y tendrá desde luego gran brillantez, ya que a él han sido invitados los mejores amigos del Presidente Cortés, el cuerpo diplomático y los altos funcionarios de la administración pública, magistrados, diputados y representaciones de las autoridades de provincias.

ANIQUILADA LA DIVISION Nº 18 DEL EJERCITO...

(VIENE de la Pág. UNO)——

de as, formando un cuadro macabro en que los cuerpos, cubiertos por la nieve, semejan blancas estatuas en posiciones grotescas. Mas de cuatro mil rusos quedaron tendidos allí, y once de los doscientos aviones soviéticos que apoyaron el ataque fueron derribados, algunos al tratar de hacer aterrizajes forzosos, los cuales se destrozaron contra los rieles clavados en el suelo y destinados a detener el avance de los tanques rusos.

Al noreste del lago Ladoga fueron rechazados dos intentos de avance contra las islas de dicho lago llevados a cabo por los rusos, a los cuales fueron capturados siete tanques, cuatro cañones grandes y numerosas municiones y otros elementos bélicos, así como treinta automóviles de diversos tipos. Cerca de Aittojoki fueron rechazados varios débiles ataques soviéticos. En la región de Junno sigue la lucha y en la de Salla nuestras tropas repelieron igualmente un ataque enemigo.

LA VIGILANCIA FRANCESA EN LA MAGINOT

PARIS, 5 UP. — De fuente oficial se informa que el alto mando francés mantiene una gran vigilancia en la línea Maginot, por creerse que Hitler puede decidir una gran ofensiva en el frente occidental de un momento a otro. Las patrullas alemanas han estado bastante activas, a pesar del mal tiempo, y hoy una de ellas atacó un puesto avanzado en el sector de Blies, siendo rechazada y tomándosele varios prisioneros.

PREDICESE UNA OFENSIVA ALEMANA EN EL SARRE EN MARZO PROXIMO

LONDRES, 5 UP. — El cronista militar del YORKSHIRE POST dice que "es probable que en marzo próximo los alemanes lancen una verdadera ofensiva en el sector del Saar, indicando que las disposiciones que toma actualmente el Reich tienden a capturar para esa ofensiva las posiciones avanzadas que los franceses ocupan frente a la línea Maginot. Tales posiciones fueron establecidas en setiembre y los alemanes tratarán de ocuparlas para privar a los aliados de esta excelente barrera establecida ante la línea Maginot. Las operaciones se extenderían desde el Luxemburgo hasta Saartenburgo, siendo posible una gran batalla en la cuenca del Saar. El mismo crítico indica que Alemania basa sus esperanzas de victoria en su superioridad numérica, pero ésta disminuye continuamente por la rapidez con que los aliados organizan nuevos ejércitos.

ALEMANIA ENVIARA CONTINGENTES DE "VOLUNTARIOS" Y FACILITARA OFICIALES AL SOVIET

ROMA, 5 UP. — La posibilidad de una ayuda militar alemana al Soviet es discutida por la prensa italiana, que publica mensajes según los cuales parece probable que en cuanto las condiciones del tiempo lo permitan, Alemania, cediendo a las instancias de Moscú, organizará una especie de colaboración militar con Rusia, aun cuando disimulada, enviando legiones de supuestos "voluntarios" y poniendo a disposición de Rusia oficiales alemanes como agregados y consejeros dentro de los estados mayores rusos.

LA AVIACION RUSA EN SOLFA

WASHINGTON, 5.—Aun cuando la Unión Soviética cuenta, según se asegura, con unos siete mil aviones, los técnicos creen que 400 aeroplanos de manufactura norteamericana serían suficientes para enfrentarse a ellos, pues a pesar de su tamaño, la fuerza aérea soviética no merece gran aprecio a los expertos. En cuanto a Finlandia, se sabe que al estallar la guerra contaba con unos 150 aviones; poco después Italia le envió sesenta, la Gran Bretaña cien y en Estados Unidos le fueron vendidos cuarenta y cuatro. A pesar de su notoria inferioridad numérica, los finlandeses han demostrado en el aire el mismo heroísmo que en tierra, y es sabido que los rusos han perdido gran cantidad de aeroplanos. Por otra parte, recientemente llegaron a Bergen, Noruega, dos vapores que desembarcaron 200 aeroplanos desarmados, destinados también a Finlandia, todo lo cual hace esperar que a pesar de los continuos ataques aéreos que el Soviet lanza los finlandeses podrán resistirlos con el mismo buen éxito con que se han enfrentado a las ofensivas terrestres.

REUNION DEL SUPREMO CONSEJO ALIADO

PARIS, 5 UP.—El supremo consejo aliado celebró hoy su quinta reunión, la cual se verificó esta mañana aquí. La Gran Bretaña estuvo representada por el premier Chamberlain, lord Halifax, Winston Churchill, Kingsleywood, Stanley, Cadogan, Dudlepound, Piers, Ironsides y el mayor general Ismay, y Francia por el premier Daladier, Campinchi, Lachambre, Champetier Deribes, Leger, el generalísimo Gamelin, el almirante Darlan, Vuillemen y el general Decampe.

Los delegados británicos fueron saludados por Daladier, quien expresó su sentimiento de que, por motivo del accidente que sufrió recientemente y en el cual se lesionó un pie no le fuera posible ir a Inglaterra para celebrar la sesión del consejo en territorio británico. El premier Chamberlain contestó manifestando la complacencia del gobierno y los delegados británicos por el restablecimiento del premier francés, tras lo cual el consejo entró a examinar todos los aspectos de la situación actual relacionados con la conducción de la guerra. Especialmente se trataron las cuestiones tendientes a estrechar la colaboración anglo-francesa llegándose a un perfecto acuerdo sobre todos los puntos tratados. El premier Daladier informó a los periodistas que "esta había sido la mejor reunión celebrada por el consejo hasta hoy".

Sábese que en ella se prestó gran interés a la cooperación naval anglo-francesa, así como a las labores de las fuerzas aéreas en sus aspectos técnicos, los cuales fueron discutidos nuevamente en la tarde en una reunión celebrada por los representantes de los estados mayores británico y francés. Daladier dió una comida en el Quai d'Orsay en honor de Chamberlain y los demás miembros de la repyresentación británica, a la cual concurrieron además Chautemps, Coulondre y otras personalidades.

MAYOR CONTROL DE LA PRODUCCION DE...

(VIENE de la página UNO)——

ar un mayor control de parte del Poder Ejecutivo en lo que se refiere a la producción de los abonos. De acuerdo con ello ha sido elaborado para publicarlo el respectivo decreto del Poder Ejecutivo.

La elaboración se ha hecho de acuerdo con el criterio técnico de las dependencias oficiales indicadas o sea el Centro Nacional de Agricultura y el Instituto de Defensa del Café. Lo que se quiere es que los abonos no resulten contraproducentes para los intereses agrícolas y que mas bien estos estén resguardados con el uso de los abonos para la agricultura.

Importante conferencia dictará el jueves el director del museo zoológico de Buenos Aires

EN LA ESCUELA REPUBLICA ARGENTINA, A LAS 8 p. m. HARA UNA DISERTACION SOBRE LA IMPORTANCIA DE LOS MUSEOS ZOOLOGICOS EL DR. HOMBERG

El jueves próximo, a las 8 de la noche, en el salón de actos de la escuela República Argentina, de esta capital, el eminente científico doctor don Adolfo D. Holmberg, director del Jardín Zoológico de Buenos Aires, dictará una importante conferencia acerca de "La función bioeconómica de los Jardines Zoológicos" abordando además otros temas de gran interés. A esta disertación asistirá el señor Presidente de la República. En los círculos intelectuales y científicos de esta capital se da un valor inmenso a esta conferencia, dadas las altas capacidades del conferencista, así como lo sugestivo del tema anunciado.

10 CHELINES DE AUMENTO EN EL PRECIO DE VENTA DEL CAFE...

(VIENE de la pagina UNO)——

el mercado londinense. Solamente consiguiéndose ese dato se puede proveer si podremos operar con los cafés suaves de aquel país. Como es natural los exportadores costarricenses aun cubriendo los riesgos de guerra y los altos fletes siempre prefieren aquel mercado porque les da un mejor rendimiento.

Nuestras facilidades para disponer de granos en consignación son insuperables. Nuestros vendedores están en todos los mercados de los Estados Unidos y se especializan en la distribución de café de Centro América, dando el servicio más eficiente obtenible. Nos es posible aceptar embarques en cualquier puerto, o sea San Francisco, Nueva York o Nueva Orleans, y les aseguramos que las ventas que logremos efectuar serán al mejor precio que permita el mercado y que los gastos en que se incurra, serán absolutamente los indispensables y reducidos, o sean lo mínimos. Nuestras agencias en todos los países centroamericanos productores se encargarán de todos los detalles de embarques de cualquier consignación con la cual se nos favorezca, pero es de entenderse que hasta el momento no es posible hacer compras en firme sino sobre bases bastante menores toda vía que los precios de consignación.

Debe si tomarse en cuenta que el fenómeno que se está operando según los datos del City Bank son los de alza en todos los productos norteamericanos. Una alza trae aparejada la otra o sea la de productos importados que no se cosechan en los Estados Unidos como es el café. De todas maneras puede decirse que los temores para los cafetaleros hasta el momento son los mínimos respecto de esta cosecha, que si bien es cierto no alcanza los precios de bonanza, tampoco son precios de ruina, siendo mejores las perspectivas por la obligada propaganda de los comisionistas para colocar los cafés suaves de Centro América y especialmente de ese país.

Londres — Comienzan a llegar los primeros embarques de cafés suaves procedentes de varias firmas costarricenses, con algún retreso, pero no de gran consideración. Los precios son más o menos los mismos ya conocidos, y no hay efectivamente un gran entusiasmo por las fantasías, pero sí una demanda regular del grano. Se cree positivamente que de poderse continuar haciendo el trasporte regularmente los precios se elevaran en no menos diez chelines por las clases finas y así proporcionalmente.

Hasta aquí las muy importantes informaciones cafetaleras de la última información exterior.

ASEGURA LA PRORROGA DE PODERES AL DEPTO. DE ESTADO PARA NEGOCIAR ACUERDOS COMERCIALES

WASHINGTON, 5. UP. — Una encuesta llevada a cabo por la United Press demuestra que el senado aprobará la prórroga de los poderes concedidos al departamento de estado para negociar tratados comerciales, pues se tiene la seguridad de que no llegarán a una docena los senadores republicanos que se unirán a los veinte y tres demócratas que se oponen a esta prórroga. Los dirigentes del senado estiman que cuentan con los votos suficientes para ganar esta partida.

Se queja el Lic. don Arturo Volio Guardia del servicio que presta a Parrita la Enta

TELEGRAMA EN ESE SENTIDO DIRIGIO AYER TARDE AL SR. PRESIDENTE, COMUNICANDOLO ASI POR RADIOTELEFONO A "LA TRIBUNA"

En las horas de la tarde de ayer por medio del radioteléfono nos llamó desde Parrita el Lic don Arturo Volio Guardia, para hacer nos las siguientes declaraciones:

"Hace pocos minutos he puesto un telegrama al señor Presidente de la República, protestando por los servicios de aviación que presta a Parrita la ENTA, habiendo podido constatar personalmente las deficiencias que en ellos existe, con gran peligro para los pasajeros que tienen que hacer uso de los aviones.

Es el caso que teníamos viaje para San José ayer a la una de la tarde, y el avión no llegó sino hasta las tres de la tarde, pudiendo darme cuenta que iban a venir veintitres pasajeros, en vez de los catorce o quince de reglamento. Se usaron tablas para poder llevar más gente de la necesaria y el piloto dijo que no podía transportar las valijas de los pasajeros por no haber sitio. El avión era el T. I. 44. Tampoco había lista de pasajeros, y el piloto recogía los tiquetes, sin llenar los trámites reglamentarios.

Tanta era la cosa, que tanto yo como don Raúl Volio nos negamos a hacer el viaje en esas condiciones, dejándolo para hoy, siempre que sea transportando el número de pasajeros que debe ser. Por el abuso cometido en perjuicio del público he creído del caso quejarme en la forma que lo he hecho, rogándole a LA TRIBUNA dar a la publicidad estas declaraciones".

Hemos complacido en esta forma al señor Volio Guardia, consignando sus manifestaciones hechas desde Parrita.

TORPEDEADO EL VAPOR BRITANICO "BEAVERBURN"

LONDRES, 5. UP. — El vapor "Beaverburn", de 9.874 toneladas, de la Pacific Steamship Co, fué torpedeado a la altura de la costa occidental de Inglaterra.

Aumente el placer y encanto de su veraneo!

Lleve al campo:

Artículos de Loza irrompible "Pollopas".

Estuches completos para pic-nics.

Bolsas para llevar cosas calientes o frías.

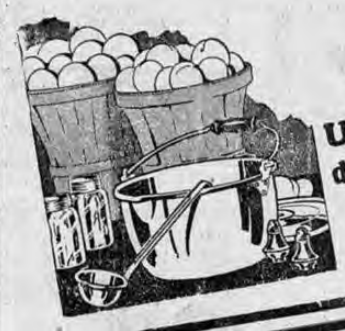

Utensilios de Cocina

Las linternas COLEMAN realmente "reemplazan al sol". De ENCENDIDO INSTANTANEO. Hay modelos de 300 y 500 bujías efectivas.

Las cocinetas COLEMAN están listas enseguida para cualquier trabajo de cocina. De ENCENDIDO INSTANTANEO. El calor es graduable.

ALMACEN KOBERG SAN JOSE

MANTEQUILLA PURA "PASO HONDO"

CALIDAD GARANTIA

AHORA MEJOR QUE NUNCA Y EN LA CANTIDAD QUE USTED DESEE.
RECUERDE QUE ES HECHA DE RICA CREMA
UN REGALO AL PALADAR!!

HAGA SUS PEDIDOS AL TELEFONO 2815
O AL APARTADO 806 EN SAN JOSE

(Oficina de Max Soto F.)

SERVICIO A DOMICILIO

A los dueños de automóviles y camiones

Las llantas lisas son un peligro

EVITELO USTED

Con un pequeño gasto por un nuevo procedimiento,

LE HACEN LOS TACOS

dejándolas como nuevas, con la única máquina que hay en el país

BRESCIANI & POLINI

TELEFONO 4901 —:— Contiguo local Uribe y Pagés

TOSCAL para la TOS

Preparado por

LABORATORIOS FARMACEUTICOS C. F.

DE VENTA EN LAS PRINCIPALES BOTICAS

LA COMPAÑIA REFRIGERADORA DE PRODUCTOS

se complace en ofrecerle
para el próximo Miércoles de CENIZA y durante la CUARESMA

GRAN VARIEDAD DE PESCADO, CAMARONES, ATUN

todos productos de superior calidad, a precios muy bajos, y enteramente frescos, gracias al método de refrigeración.

Servicio a Domicilio —:—:— Teléfono 4455

—— EXPENDIOS ——

Mercado de Carnes (en el fondo del mismo) en San José
Planta Refrigeradora, frente Teatro Castro, en San José
Mercado de Carnes en Cartago
Mercado Central en Heredia

Este documento es propiedad de la Biblioteca Nacional "Miguel Obregón Lizano" del Sistema Nacional de Bibliotecas del Ministerio de Cultura y Juventud, Costa Rica.

NO TIENE BUEN AMBIENTE EN EL GOBIERNO LA IDEA DE QUE COSTA RICA PARTICIPE EN LA FERIA MUNDIAL DE N. YORK

LOS FRACASOS OBTENIDOS EN EXPOSICIONES ANTERIORES HAN HECHO PENSAR ASI

En consecuencia es casi seguro que se conteste negativamente la invitación formulada personalmente por Mr. Eduardo Roosevelt

En forma exclusiva dimos cuenta oportunamente de la llegada al país de Mr. Edward Roosevelt, uno de los directores de la Feria Mundial de Nueva York 1940, quien vino a Costa Rica especialmente para invitar a nuestro gobierno a hacerse representar este año en esa magna exposición.

Publicamos también un reportaje del citado personaje, en el cual detallaba las ventajas que obtendría nuestro país con esa participación especialmente para estimular la venta de nuestro café en los mercados norteamericanos con un costo relativamente muy bajo.

Sin embargo, por informes que tuviéramos ayer tarde en fuentes autorizadas, podemos informar al público lector que no existe buena disposición en nuestro gobierno para que Costa Rica esté representada en la feria, por lo que es muy posible que se conteste negativamente la atenta invitación formulada.

Lo que ha sucedido es que hay una triste experiencia, pues en anteriores ocasiones similares, se han gastado sumas fabulosas y sin obtenerse ningún resultado práctico. Es por ello, que lo más probable sea que no se acepte la invitación a que hacemos mención.

Delegación de la cámara de comercio de Houston visitará a Costa Rica

REALIZA UN VIAJE DE BUENA VOLUNTAD A MEXICO, CENTRO Y SUR AMERICA

HOUSTON, Texas, 5.— La delegación de la cámara de comercio de esta ciudad que realizará un viaje de buena voluntad a México, Centro y Sur América partió anoche para Brownsville, de donde seguirá hoy por la vía aérea para la ciudad de México.

Adivinanza

No. 6

Vivo en constante mover
y MANO me denominan
sino sólo un dedo tener
Vaya, si me lo adivinan
muy "picudos" han de ser!

Respuesta a la 5ª publicada el 31 de enero ppdo.:

"La Gallina de los huevos de oro"

VEA la respuesta a la 6ª el próximo 13 en este periódico.

LA EXPERIENCIA NO SE PIERDE, Y SI UNA FABRICA TIENE 27 AÑOS DE ELABORAR CIGARRILLOS, SUS PRODUCTOS TIENEN QUE SER DE CALIDAD

IRAZU ES EL RESULTADO DE 27 AÑOS DE ELABORAR CON TABACOS NACIONALES

Calidad que nadie discute

MERECEN QUE UD. LOS PRUEBE

Las Pastillas Orientales se han venido usando durante años y años para combatir dolores, malestares, catarros, reumatismo, fiebres y resfriados. Son un remedio conocido y digno de confianza.

Inaugurado el servicio de excursiones aéreas a Parrita y Quepos

UN GRUPO DE 17 VIAJEROS TOMO PARTE EN LA PRIMERA EXCURSION REALIZADA EN UN TRIMOTOR DE LA ENTA

Semanalmente continuarán realizándose esas excursiones a la región bananera del Pacífico

Ir a Parrita, a pasar unas horas, es tan común hoy día, como ir a Ojo de Agua, o como antaño los chicos, ir a jugar a la Plaza de la Fábrica. Está esa región a un paso. Un avión de la ENTA lo lleva en media hora. Y así ha surgido la idea, llevada a la práctica por primera vez el domingo, de establecer el sistema de excursiones a las poblaciones bananeras del Pacífico. Un potente trimotor con campo para 17 personas traslada a los excursionistas desde La Sabana hasta Parrita y Quepos. Nuestro redactor fotógrafo acompañó al primer grupo de turistas. Tempranito no más del domingo ya estaba Castillo en el aeropuerto. Algunos de los excursionistas le habían aventajado en madrugar. Momentos después el magnífico piloto Mr. E. H. Hemny ponía a funcionar los motores y poco después se alzaba majestuoso el trimotor rumbo hacia la zona bananera del Pacífico. No es necesario describir la belleza del paisaje; ni hacer hincapié en la seguridad absoluta de que se goza en esas naves aéreas. Ello está en el ánimo de todos. El grupo de viajeros pasó un día con placidismo en las poblaciones costeñas. Múltiples atenciones les fueron prodigadas. Nuestro compañero de redacción en Parrita, don César Barrantes nos cuenta que estuvieron a visitar los excursionistas todos los sitios dignos de tomarse en cuenta: el Hospital, los mercados, las obras del puerto, etc., etc.

En la composición gráfica aparecen: el grupo de excursionistas; luego el señor Barrantes acompañado de un alto funcionario de la Bananera a quien se ofreció una fiesta de despedida el sábado en la noche; los señores Salazar, aviador Memny y don Carlos Díaz Z., frente al potente trimotor de la Entá; el joven aviador Luiz en compañía de otras personas; abajo, grupo de excursionistas con la entrmera señorita Idalí Rojas; finalmente, grupo de empleados de la United y excursionistas frente a las oficinas de LA TRIBUNA y NOVEDADES en Parrita.

Llegan mañana los guardacostas americanos **Itasca** y **Pandora** a Puntarenas

Permanecerán en este puerto hasta el sábado próximo, para seguir luego su jira de buena voluntad y de entendimiento por Panamá, para estar en Limón el 16 del corriente

En ambos puertos harán exhibiciones para demostrar los métodos usados por los guardacostas norteamericanos para rescatar a los tripulantes de barcos encallados, etc.

La Legación Americana en esta capital ha obtenido permiso del gobierno para la visita que dos barcos del servicio de guardacostas de aquella nación harán a Limón y Puntarenas.

Esos barcos son el ITASCA, uno de los mas grandes "cutters" de ese servicio, a bordo del cual viajan ocho oficiales y unos cien marineros, y el PANDORA, con cuarenta y cinco tripulantes. Llegarán a Puntarenas mañana miércoles, zarpando de ese puerto el 10 para la zona del canal de Panamá, y arribaran en Limón el 16, continuando su viaje dos días después. En ambos puertos se harán varias exhibiciones para demostrar los métodos usados por los guarda - costas norteamericanos para rescatar a las tripulaciones de barcos encallados, así como de botes volcados, etc, considerándose que estas demostraciones son de interés general y de gran utilidad.

El servicio de guarda - costas norteamericano es uno de los mas antiguos, pues en realidad antecede a la creación de la marina de los Estados Unidos. Fué organizado en 1790, por el primer congreso de la Unión. En 1915 se fundieron los servicio de recaudación marítima y los de salvavidas, con el nombre de Guardacostas, con unas doscientas cincuenta estaciones distribuidas en todo el país, dedicadas exclusivamente a salvar las vidas y propiedades, pues la misión de este servicio es la de "proveer seguridad en el mar." Esta fuerza es la encargada de velar por el cumplimiento de las leyes aduaneras y otras regulaciones federales en el mar, así como acudir en ayuda de los barcos en peligro, proteger a los barcos mercantes en tiempos de guerra y operar, bajo el control de la Comisión Marítima, escuelas para la instrucción de oficiales y marineros para la marina mercante. Además, siendo una institución militar, ha servido con distinción en las fuerzas armadas de la Unión en todos los conflictos bélicos en que los Estados Unidos han participado. Por ley el servicio de Guardacostas forma parte de la armada al estallar una guerra, o cuando el Presidente así lo ordene. Recientemente se le ha agregado el servicio de faros, aumentando de este modo su capacidad y su personal, o' aciende a unos diez y seis mil hombres. Sus oficiales son preparados en la Academia de Guardacostas de New London, en el estado de Connecticut, cuyos cursos duran cuatro años. El servicio opera unas dos mil embarcaciones de diversos tipos. Estos barcos cuentan con equipos de baseball, así como de tiro con rifle y pistola, y si los aficionados a estos deporte desean concertar algunos encuentros con ellos pueden dirigirse al efecto a la Legación Americana.

LA TRIBUNA anticipa su más cordial saludo a los marinos del ITASCA y el PANDORA, deseándoles muy grata permanencia en este país.

AUTOMOVILES USADOS

AGENCIA CHRYSLER

"DE SOTO" - 4 puertas Sedan 1938
"DODGE" 1939 - 4 p. Sedan (como nuevo)
"DODGE" 1938 - 4 p. Sedan (muy bueno)
"DODGE" 1934 - 4 p. Sedan
"PLYMOUTH" 1938 - (Magnífico)
"CHEVROLET" 1938 - 4 p. Sedan
"CHEVROLET" 1939 - 4 p. Sedan
"FORD" 1936 - 4 p. Sedan

— "SIEMPRE LOS MEJORES CARROS USADOS" —

VICENTE LINES C.

TELEFONO 3027 (Frente al Parque Morazán) APARTADO 26

MASONITE

MASONITE — Fibra de Madera para Insulación y Cielos en Planchas de 4-p.×12-p.×½" de grueso.

QUARTERBOARD — Fibra de Madera para Forros y Cielos en Planchas de 4-p × 12-p × ¼" de grueso.

A PRUEBA DE HUMEDAD Y POLILLA

COMPAÑIA CONSTRUCTORA ERIC C. MURRAY, S. A.

TELEFONO 5013 —::— APARTADO 1867

25 varas al Oeste del Teatro América

FUNDACION DE LA "CASA DE AMERICA" EN...

(VIENE de la Pág. UNO)

unos por viajes anteriores, a otros por lecturas; pero la realización de este viaje en que me encuentro me ha servido para rectificar muchos conceptos y para ver más de cerca y más realmente estos pueblos, nuestros pueblos americanos a los que espero tan grande y envidiable porvenir. Mi misión, como ustedes lo saben, consiste en procurar un acercamiento entre todas las instituciones americanas similares a la que yo dirijo en mi patria; y realizar estudios bioeconómicos de los jardines zoológicos; así podremos todos, cooperando, realizar una obra más profunda y más interesante para el continente, apoyarnos mutuamente, intercambiar y estudiar mucho mejor todas las cosas que tenemos; conocer nuestra naturaleza, derivar de ese conocimiento numerosas aplicaciones para nuestro bien común, tanto científico como social; en fin realizar la obra que debemos en ese sentido en un común esfuerzo, lo que con seguridad le dará, al ampliarse así, robustez mayor. Tengo además, una misión encomendada a un hombre que no es comerciante ni industrial, la de informar acerca de las posibilidades para colocación de frutas y vinos argentinos en estos países. Es un estudio que vengo realizando con facilidad y quizá tengo, por mis conocimientos, posibilidad de rendir un informe científico, verdaderamente apreciable y que sea reflejo absoluto de la realidad en ese sentido. Y hay otro gran ideal que me interesa como lo demás; el de hablar, el de cambiar impresiones con las personas destacadas de todos estos países acerca del proyecto de la fundación de la Casa de América en cada una de nuestras capitales. Yo espero que este proyecto tenga la atención de las gentes pues se trata realmente de nuestro acercamiento, de nuestro legítimo panamericanismo. La verdad es que el acercamiento de nuestras naciones, su conocimiento mutuo y aun sus relaciones hasta ahora no han sido todo lo fuertes que se deseara; no hay ataduras lo suficientemente sólidas q' debieran existir. Hasta ahora todo no ha sido sino lirismos, mucho hablar, hacer poco. Nuestra idea es vastísima; podría hablarse de ella mucho, pero lo preferible es concretarse en forma clara: se trata, inicialmente, de una fundación en cada capital de un centro americano que sirva a la nación en que está y a todas las demás del continente. Pero esto en forma efectiva; el hombre de letras, el hombre de ciencias, el comerciante, el banquero distinguido que en cada país sea una figura cuya radiación sea importante, encontrará en esa casa albergue mientras permanezca en cada uno de estos países. Allí se relacionará inmediatamente con todos los hombres que en el país a que llega le den su personalidad y lo conecten inmediatamente con todas las fuerzas vivas del mismo.

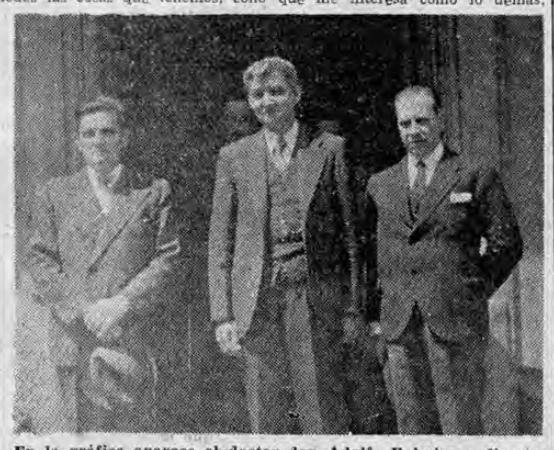

En la gráfica aparece el doctor don Adolfo Bolmberg, director del Jardín Zoológico de Buenos Aires, en compañía del señor Presidente de la República y el Excmo. señor Ministro de Argentina en nuestro país, Dr. Loudet, durante la visita que hiciera ayer el segundo.

El hombre que es en San José de Costa Rica una personalidad si llega a Buenos Aires es un ser q' se confunde con los que pasan por la calle; pero si va a la Casa de América, inmediatamente tiene un círculo que sabrá quien es, que le ayudará en su misión, que le servirá personalmente y servirá a su patria. Es más, esa casa será el albergue de un número de jóvenes estudiantes becados que canjearemos todos nuestros veintiun países y que propiciarán el verdadero conocimiento de uno, en todos los demás. Cada país puede enseñar mucho a los otros, puede ser fuente de lazos muy estrechos y muy fuertes en diferentes aspectos. Luego, en esa casa estarán todos los consulados de los demás; será un centro magnífico para el intercambio comercial, para la facilidad de los viajes, para ahorrar molestias a los que pasen de una a otra nación. Las juntas promotoras del turismo, allí mismo estarán, como las exposiciones de cuadros, como una gran biblioteca americana, como una amplísima información en cada república de las demás. Así el hombre que de México va a Bolivia, al salir de su país tendrá no solamente una información completa sino que será esperado a su llegada al territorio boliviano por personas que se ocuparán en conectarlo con aquella línea de actividades q' va buscando. Los médicos de Costa Rica, o los abogados, podrán consultar con los de Río de Janeiro, con los de Santiago de Chile, con los de Washington; podrán oir todos los periodistas de San José la conferencia que un periodista, que un escritor dicte en la Casa América de Buenos Aires, pues cada una de ellas tendrá un salón para conferencias y actos de esa índole y una estación emisora que la mantendrá en comunicación con las demás. Será esa cadena que se haga por las ondas un constante intercambio entre uno y otro pueblo. Y pienso que así, infundiremos esperanza a nuestros hombres, fe en su porvenir, y éste lo conquistaremos gloriosamente, como tenemos derecho por nuestros propósitos de paz que no es posible desquiciar ya fácilmente, por nuestros espíritus abiertos a la libertad, por nuestro deseo. Yo sé que en América falta fe, pero se puede crear, es preciso crearla a toda costa; que falta esperanza, que a veces hay una depresión, se sienten los hombres vencidos. Pues hay que sacudir todo eso malo que existe y darle vuelta, ponernos en un camino superior. Por desgracia en el mundo hay un movimiento hacia la caída del poder en hombres de mediano ó de bajo nivel, que no están de acuerdo ni con el momento, ni con las responsabilidades de la hora; contra esto se reacciona, y a los pueblos que están perdiendo su personalidad hay q' ayudarlos, levantándolos, infundiéndoles la esperanza que es la palanca más poderosa, que es la que mueve las acciones. Yo tengo amplia fe en nuestra América y esa fe se acrecienta a medida que veo estos países, que si bien tienen defectos, también tienen muy bellas cualidades. Lo q' hay es q', los que pueden, deben encarrilarlos hacia esas nobles realizaciones.

Dr. don Adolfo D. Holmerg, director del Museo Zoológico de Buenos Aires, Rep. Argentina, posando para LA TRIBUNA; abajo de izquierda a derecha: el Dr. Holmberg, el representante de Argentina en nuestro país, Dr. don Enrique Loudet y nuestro redactor don Joaquín Vargas Coto, en la Legación Argentina

REEXPORTACION DE CAFE DE COSTA RICA DE ESTADOS UNIDOS...

(VIENE de la Pág. UNO)

enterado de que en Costa Rica pueden conseguir partidas de café destinadas a la reexportación.

El puerto libre de Nueva York presta grandes facilidades para poder llevar a cabo la reexportación del café; y se asegura a los exportadores nuevos mercados en el viejo continente.

No se determinan en las comunicaciones de referencia si las partidas de café se comprarán en firme, o habrá que enviarlas en consignación.

Las citadas firmas, según lo expresan, tienen vinculación con diferentes mercados europeos y que por esa circunstancia están en capacidad de prestar muy importantes servicios a los beneficiadores exportadores costarricenses.

PINTURA EN PASTA

LA MAS ALTA CALIDAD
EN TODO COLOR
AL PRECIO MAS BAJO

ALMACEN JOSE RODRIGUEZ M.

OTTO HÜTT CH.

(TIMOLEON GARRO)

AVISA:

Que en el obsequio de la Máquina "VESTA" efectuado el 25 de Dic. de 1939 fué favorecido el 07281; no siendo retirado aún, doy de término hasta el 15 de Febrero de 1940 para retirarlo.

Este documento es propiedad de la Biblioteca Nacional "Miguel Obregón Lizano" del Sistema Nacional de Bibliotecas del Ministerio de Cultura y Juventud, Costa Rica.

La cafeína y el tanino que contienen las bebidas calientes que acostumbramos tomar a la hora de las comidas, causan malos efectos en niños delicados. Estas drogas estimulantes a menudo causan nerviosidad, desvelo e indigestión. Ud. puede evitar estos síntomas dando a sus niños el Postum Instantáneo hecho con leche caliente. Es una bebida deliciosa, nutritiva, absolutamente libre de estimulantes perjudiciales.

Tome **POSTUM** Dos veces al día

Mundo Social

CARIÑOSO SALUDO DE CUMPLEAÑOS

Sra. doña ISABEL GUARDIA DE JIMENEZ Y SU HIJA LA PRECIOSA JOVEN DAMA DOÑA MELBA JIMENEZ DE PINTO

No es s'no con un cariño muy especial y afecto entrañable que consignamos el cumpleaños de la distinguida dama doña Isabel Guardia de Jiménez, hija del ex-Presidente de la República el General don Tomás Guardia y de su recordada señora esposa, la respetable matrona doña Emilia de Guardia, linajuda familia de la aristocracia costarricense LA TRIBUNA la saluda con la más alta atención y respeto y a las muchas felicitaciones que reciba hoy, unimos las nuestras en la forma más cariñosa.

CUMPLEAÑOS

—Hoy festeja la grata fecha de su cumpleaños, la distinguida señora doña Florita Pagés de Pozuelo, esposa del caballero don José Pozuelo, estimado amigo nuestro. LA TRIBUNA se complace en saludarla en la forma más atenta, deseándole también toda clase de felicidades.

—Hoy celebran el día de sus días, las estimables señoras doña Eudoxia de Grillo, doña Anita de Pinto y doña María Teresa González de Volio. Las felicitamos muy atentamente.

Con el mismo motivo le deseamos muchas felicidades a la simpática señorita Rosita Pacheco Madrigal.

—Mañana cumple años la bella señorita Julieta Oreamuno Arias de la ciudad de Cartago. Le adelantamos nuestras felicitaciones.

MARIA v. de RAVENTOS

Tiene el gusto de participar a sus amistades el próximo matrimonio de su hija

NELLY

con el señor Lic. don

Fernando Revelo S.

AMALIA SAENZ E.

Tiene el gusto de participar a sus amistades el próximo matrimonio de su hijo

FERNANDO

con la señorita

Nelly Raventós C.

San José, febrero 1940

JUAN BTA. MORENO MORENO
y
CONCHA NARVAEZ DE MORENO

MIGUEL ARMIJO MARTIN
y
ELDA CANOSSA A. DE ARMIJO

Tienen el gusto de participar a sus amistades el efectuado enlace de sus hijos

Conchita y Miguel

celebrado en Nerja, Málaga el 1º de febrero de 1940.

El Nuevo Curso de "OFICINISTA"

(que comprende las asignaturas de: Taquigrafía - Mecanografía - Redacción Comercial - Inglés) a cargo de las señoritas YSABEL DE MENDIOLA y RUTH MARTIN dará principio el Lunes 4 de Marzo.

La Matrícula quedará abierta del 8 de Febrero en adelante.

TELEFONO: 2200

PROXIMA BODA

—Pasado mañana a las 8 a. m en la Iglesia de La Merced, contraerán matrimonio el esforzado y cumplido joven don Hernán Marín Blanco y de la estimable señorita Flora Guzmán León, hijo de los hogares de doña Manuelita León de Guzmán y de doña Silvia Blanco de Marín y de los recordados caballeros el Lic. don Alfonso Guzmán y de don David Marín, elementos que gozan del aprecio de todas sus amistades. El acto se efectuará enmedio de la más completa intimidad.

Han sido designados como padrinos a las siguientes personas: Lic. don José Francisco Guzmán y señorita María Guzmán; Prof. don Emmanuel Thompson y señorita Margarita Iraeta; doctor don Jesús Guzmán y señorita Edith del Rosario Marín; don Armando Contreras y señorita Elena Escoto; don Ismael Retana y doña Dora de Vargas; don Marco Tulio Aldi y señorita Elia Salazar.

Saludamos atentamente a los futuros esposos a quienes deseamos que sean muy felices en su vida matrimonial.

EN EL HOSPITAL SAN JUAN DE DIOS

—En la Pensión Echandi del Hospital San Juan de Dios sigue mejor de la operación a que hubo de ser sometida, la joven señora doña Hilda Castro Steinvorth de Vindas, esposa del doctor don Sergio Vindas. LA TRIBUNA hace votos porque restablezca pronto.

EN EL HOSPITAL SAN JUAN DE DIOS

—En vías de franco restablecimiento será trasladado hoy a su casa de habitación, don Wenceslao Del Barco. Son nuestros mejores votos porque restablezca pronto.

EN LA CLINICA DEL DR. HERNANDEZ

—En la Clínica del doctor Hernández sigue mejor del tratamiento a que se encuentra sometido, don Luis Casa. Ojalá restablezca pronto.

—Ayer tarde fué operado de apendicitis, el joven don Manuel Monge. Deseamos su pronto bienestar.

EL SENTIDO FALLECIMIENTO DE DOÑA FLORINDA DE BRENES

—Ayer dejó de existir en esta capital, la apreciable señora doña Florinda de Brenes, madre de nuestro estimado compañero de trabajo el joven don Rodolfo Brenes. Cuando su hogar jubiloso esperaba con gran alegría el nacimiento de un hijito más, cuando todo era un reinado de felicidad, el destino despiadado cortó el hilo de la existencia de aquella amorosa madre, cuya desaparición mantiene verdaderamente inconsolables a su abatido esposo y a sus afligidos hijos. Esta sensible desgracia la compartimos íntimamente y la sentimos desde lo más hondo del corazón. Hoy a las diez de la mañana se verificarán sus funerales en la Iglesia de Nuestra Señora de La Soledad, de donde seguirá luego el cortejo hacia el Cementerio. LA TRIBUNA envía por este medio sus más cariñosas frases de condolencia a su esposo don Hipólito Brenes, a sus hijos Ana María, Dora, Alvaro, Virginia, Mario, Lucrecia, Gloria y especialmente a nuestro compañero el joven don Rodolfo Brenes.

BAR F B

Tiene el gusto de avisar a sus numerosos y apreciables clientes, que ya está nuevamente a sus órdenes.

LA BODA ARMIJO - MORENO EN ESPAÑA

Don MIGUEL ARMIJO CANOSSA

Sra. CONCHITA M. DE ARMIJO

En Málaga, España, se ha efectuado el matrimonio del doctor don Miguel Armijo Canossa, con la bella y simpática señorita Conchita Moreno, hoy señora de Armijo. Ambos pertenecen a los estimables hogares de don Juan Bautista Moreno Moreno y de su señora esposa doña Concha Narváez de Moreno y de don Miguel Armijo Martín y de su señora esposa doña Elda Canosa de Armijo. La noticia de su boda ha sido recibida entre sus numerosas amistades en Costa Rica y en la Madre Patria con una especial complacencia. Ella es una dama a quien la adornan singulares virtudes y su compañero es profesional de espléndidas cualidades quien prestó sus servicios en el Ejército del Generalísimo Franco, en Extremadura.

LA TRIBUNA les envía sus más cordiales felicitaciones.

HOY CUMPLEAÑOS

—En el día de su cumpleaños LA TRIBUNA saluda muy atentamente y le desea muchas felicidades a la bella joven dama doña Hortensia Fernández de Carazo, esposa de don Manuel Carazo.

REGRESO DE GUANACASTE

—Han regresado de su temporada en Guanacaste, las bellas señoritas Hudith, Teresa, Claudia y María Elena Araujo.

PARA SUS NIÑOS

Si por motivo de indigestión, cólico o fermentación de los alimentos, necesita dar a su hijito un laxante, déle uno que sea de efecto suave, de sabor agradable y que no le produzca retortijones ni molestias, déle

LACTOMAGNESIA

Leche de Magnesia ESPECIAL, con sabor a menta de la BOTICA FRANCESA. No contiene sustancias irritantes.

No exponga el delicado organismo de sus niños a la acción drástica e irritante de otros laxantes. La LACTOMAGNESIA, previene las fermentaciones ácidas y es igualmente eficiente para las personas adultas.

De venta en todas las farmacias y boticas en cuatro tamaños diferentes.

LA DAMA MODERNA PREFIERE A

LOS médicos aconsejan constantemente contra el uso de soluciones cáusticas o venenosas en la higiene femenina. Se ha determinado que los productos químicos ásperos irritan notablemente las delicadas membranas, causando a veces perjuicios permanentes a las funciones normales.

Como resultado, cientos de miles de damas cuidadosas, han descubierto en ZONITE, el agente de limpieza y asepsia ideal para la higiene femenina. ZONITE no es venenoso y no es irritante. Pruebas clínicas y en el laboratorio, controlados por médicos notables, revelan que ZONITE *mata millones* de bacterias con una sola aplicación. Además ZONITE actúa como un desodorante de gran eficiencia sin dejar traza de olor propio. Decídase ahora y evite el peligro de soluciones cáusticas venenosas. Proteja su salud futura y tranquilidad mental con ZONITE.

40 ZS-1

• 10 VECES MAS POTENTE que cualquier otro tipo de antiséptico no venenoso, según pruebas efectuadas en el laboratorio. ¡Sin embargo, ZONITE es tan inocuo como el agua pura!

LO QUE SE PIENSA EN RUMANIA SOBRE LOS RESULTADOS DE LA CONFERENCIA DE BELGRADO

BUCARST, 4 — La prensa rumana dedica hoy gran espacio comentar los resultados de la conferencia de Belgrado, señalando la atmósfera de cordialidad en la cual se desarrollaron los debates y la franqueza con que los cancilleres yugoeslavo y rumano se refirieron a los problemas que sus países tienen con Hungría y Bulgaria. El diario TIMPUL, propiedad del canciller Gafencu, dice que "la Entente Balcánica es y pretende seguir siendo un medio de colaboración regional amistosa, que tiene por fin cooperar al mantenimiento de la paz y el mejoramiento de las condiciones del sureste de Europa, dentro de un marco de absoluto respeto para los intereses nacionales de cada uno de sus miembros". Los otros diarios se expresan en términos parecidos, haciendo ver que la Entente tiene también un aspecto de colaboración económica al cual debe darse mayor importancia, para lo cual deben llevarse a cabo lo más pronto posible conversaciones técnicas tendientes a aumentar el intercambio comercial de estos países.

Aproveche estos precios para embellecer su casa

LOGRE LAS NOVEDADES QUE LE OFRECE

LA COMPETENCIA

de FERNANDO MADRIGAL A.

SU TIENDA DE CONFIANZA

	DE	A
Sábanas hechas, magnífico lienzo "Radio"	4.50	3.75
Sábanas hechas, más grandes, lienzo RADIO	5.50	4.50
Sábanas hechas, de Manta fina	4.50	3.75
Sábanas hechas, de Lineta	6.00	5.00
Sábanas hechas, de Lienzos Lady Pepperell	7.50	6.00
Género de Sábana Pepperel, Selo Rojo	3.00	2.75
Género de Sábana, Lady Pepperell	3.50	3.25
Género de Sábana, "El Lirio"	2.25	2.00
Género de Sábana, "Lady Pepperell", en colores	4.75	4.50
Fundas de Lienzo "Molino"	1.10	0.90
Fundas de Lienzo "Tropical"	1.25	1.00
Colchas de Algodón, varios colores	16.00	14.00
Colchas de Algodón, finísimas	18.00	15.00
Colchas de Algodón, una belleza	26.00	22.00
Colchas de Algodón, para cama matrimonial	30.00	25.00
Sobrecamas "Chenille" desde ₡ 42.00 hasta ₡ 125.00.		
Sobrecamas de seda de varios colores	35.00	30.00
Almohadas de plumas, extranjeras	40.00	35.00
Cobijas de Lana, colores café y gris	30.00	20.00
Cobijas de Lana, floreadas, desde		25.00
Cobijas de Lana, muy grandes floreadas, varios colores		45.00
Cobijas de Lana, finísimas grandes	75.00	60.00
Cobijas de Lana, coloradas, desde	75.00	60.00
colones hasta ₡ 35.00 cada una.		
Cobijas de Algodón, muy buenas, desde ₡ 2.75 hasta ₡ 16.00		
Alfombras para pié de cama, baratillo	3.50	2.00
Cortinas de Algodón, el par	15.00	12.50

	DE	A
Cortinas de Algodón, el par	24.00	20.00
Cortinas de Algodón, el par	30.00	25.00
Cortinas crudas, de seda	42.00	35.00
Cortinas crudas de seda	40.00	30.00
Marquisette, muy buena calidad, varios desde		0.75
Visillos, por yardas, crudo	3.00	2.50
Visillos, por yarda, crudo	4.25	3.50
Paños, inmenso surtido, de todo tamaño, marca CANNON, desde		0.90
Limpiones por yardas	1.50	1.00
Género para limpiones	0.75	0.50
Servilletas, muy bonitas y finas a ₡ 0.50 y ₡ 0.75 cada una.		
Servilletas de lino, preciosas, a ₡ 1.50 y ₡ 1.75 cada una.		
Juego de Mantel y 6 Servilletas blancas	30.00	25.00
Juego de Mantel y 6 Servilletas blancas	40.00	35.00
Género de Mantel, en colores preciosos	6.00	4.50
Género de Mantel, blanco, una preciosidad, desde ₡ 2.50 hasta ₡ 8.00		
Cretonas finas, Americanas, desde ₡ 1.25 hasta ₡ 4.50 la yarda.		
Punto para mosquiteros, 4 anchos	2.00	1.75
Ahulados para camitas de niños, yarda	7.50	6.00
Ahulados hechos, con ojetes, blancos y rosados, de 2 y 5 colones c/u.		
Overoles, telas esp. la última moda	15.00	10.00
Pantalones de Dril Oxford	15.00	10.00
Vestidos de Baño para niños desde ₡ 5.00 hasta ₡ 18.00 cada uno.		
Vestidos de Baño para hombre de ₡ 8.00, de ₡ 7.50 y de 15 colones cada uno.		
Redesillas "Hollywood" para el pelo	4.00	3.50
Pañuelos para la cabeza, última moda	4.50	3.00

Las últimas creaciones de la moda en toda clase de géneros llegan primero a

LA COMPETENCIA

Este documento es propiedad de la Biblioteca Nacional "Miguel Obregón Lizano" del Sistema Nacional de Bibliotecas del Ministerio de Cultura y Juventud, Costa Rica.

LA VOZ DE UN PATRIOTA

Nuestro compañero, Licenciado Albertazzi Avendaño, agradece mucho al excelente ciudadano y magnífico soldado de nuestra causa la siguiente carta, y le pide excusas por darla a la publicidad.

Salitral, de Santa Ana, Febrero 2 de 1940.

Sr. Lic. don José Albertazzi Avendaño.
San José

Estimado amigo:

Leí en estos días una aclaración suya respecto a un permanente comunista que, en su ira, creyó encontrar en él un recurso máximo para atacar al más valiente y nunca desmentido anti-comunista costarricense.

No les niegue, amigo Albertazzi, el derecho al pataleo, ya que es usted, quien los va a matar pues sus estocadas en buen hora han ido siempre derecho al corazón Y al país, que es anti-comunista por sus cuatro costados, como lo va a demostrar dentro de nueve días, sabrá agradecerle tarde o temprano su energía y coraje contra ese Partido ignominiosamente llamado comunista.

Lo felicito y alegrémonos de que la vida del Comunismo en nuestro país haya sido tan corta y que pasará a la historia como un sombrío borrón de algunos malos costarricenses.

Fué un semental de muy mala raza que importó Manuel Mora de Rusia, tan malo, que Don Cleto, con dos decretos, lo esterilizó, don Ricardo lo ignoró, don León Cortés lo aniquiló superándolo y usted en las tribunas públicas y en los periódicos lo tiene en la agonía.

Toca al eximio doctor Calderón Guardia enterrarlo y encerrarlo para siempre con el supremo poder que va a concederle el 11 de febrero todo el pueblo de Costa Rica.

Mande a su amigo y servidor,

(f) Víctor García Bogantes

UNA BELLA Y EXPRESIVA CARTA

Cañas, Enero de 1940.

Señor don Oscar Ruiz Centeno
Secretario del Partido Confraternidad Guanacasteca.
Liberia.

Mi estimado amigo:

Usted me conoció actuando como soldado del Partido Confraternidad Guanacasteca, y vería mi entusiasmo por el triunfo de las doctrinas que nuestro Jefe nos inculcaba. Me hice la ilusión que, a pesar de la enfermedad del Dr., ustedes los jóvenes sabrían conservar el Partido dentro de las doctrinas y prédicas de su fundador. ¿Cuál no sería mi sorpresa al enterarme del tortón que se jalaron? Cómo le explicará al Jefe y a la provincia semejante barbaridad?

Yo le ofrecí al doctor acompañarlo hasta el calvario, y concepuo haber cumplido mi ofrecimiento, pues lo dejo en la cruz y clavado. Por quién? Por los que tenían el deber de velar por el Partido Confraternidad. Yo no puedo ni debo votar por la papeleta arreglada en Liberia, y por lo tanto me siento desligado del Partido Confraternidad, y el once de febrero votaré con los míos, por el Dr. don Rafael Angel Calderón Guardia, joven probo, de un abolengo sin tacha y desde luego suficiente garantía para nuestra democracia.

Lo saluda su Atto. S. S. y amigo,

JUAN LIPPI F.

SECCION DEL PARTIDO REPUBLICANO NACIONAL

La jornada victoriosa del último domingo de campaña

TODA LA REPUBLICA VIBRA DE ENTUSIASMO Y SE PREPARA PARA ELEGIR AL DOCTOR CALDERON GUARDIA POR LA MAS ABRUMADORA MAYORIA QUE RECUERDA LA HISTORIA

El sábado y el domingo celebramos reuniones en casi todos los pueblos de la república. De la mayoría de ellos no hemos recibido todavía informes. Damos una pequeña crónica de las reuniones celebradas de que hemos tenido lacónicos informes telegráficos, para que nuestros amigos de todo el país se dén cuenta del enorme entusiasmo y de la disciplina magníficas que animan a nuestras legiones, 8 días antes de la máxima batalla contra los enemigos de la patria.

EN JESUS DE SANTA BARBARA

El sábado a las 7 de la noche celebramos una magnífica reunión pública. Todo el pueblo se agrupó alrededor de nuestra tribuna, y aclamó al próximo Presidente de la República, el doctor Calderón Guardia, y a nuestros brillantes oradores. En este distrito de Heredia no se conocen a los enemigos de Costa Rica.

EN SAN JOSE DE LA MONTAÑA

A las 8 de la noche celebramos una formidable reunión en San José de la Montaña. Nuestra tribuna se vió rodeada por todo aquel pueblo trabajador y noble. El entusiasmo fué desbordante, y nuestros oradores aclamados por la enorme muchedumbre. San José de la Montaña es uno de los grandes baluartes del calderonismo.

EN SAN PEDRO DE BARBA

En San Pedro de Barba celebramos una magnífica reunión el domingo a las tres de la tarde. Primero nuestra comisión fué homenajeada con lucido match de futbol, y a continuación nuestros oradores levantaron tribuna en la plaza, junto a la iglesia. Una gran multitud de honrados labriegos aplaudió a nuestros oradores, el doctor Fuentes, el Lic. don Víctor Trejos, el profesor don Efraín Monge Bermúdez y el Concho Vindas. San Pedro de Barba dará a Calderón Guardia el 99 por ciento de sus sufragios.

EN SAN JOAQUIN DE FLORES

A las 5 de la tarde, en la plaza de San Joaquín, celebramos una gran reunión. Podemos asegurar que ha sido la mejor reunión de la campaña política. Una multitud abigarrada y entusiasta aplaudió a nuestros oradores, el profesor don Fernando Vargas, el profesor don Moisés Loría, el profesor don Efraín Monge Bermúdez, el Lic. don Teodoro Picado y el Concho Vindas. Nuestra reunión fué diez, cincuenta o cien veces más grande que la que celebraron un día de la misma semana los rojos, y en la que provocaron incidentes e hirieron a un policial del lugar.

EN SANTA BARBARA DE HEREDIA

A las siete de la noche, en Santa Bárbara, celebramos una imponente reunión. Nuestros oradores, el Lic. don Teodoro Picado, el profesor don Eladio Vargas, el profesor don Moisés Loría, el profesor don Rafael Cortés, el profesor don Efraín Monge y el Concho Vindas fueron calurosamente ovacionados por la concurrencia. Santa Bárbara será uno de los cantones de la provincia de Heredia que mejor respondan a la causa del Partido Republicano Nacional.

EN SAN RAMON

El domingo a las diez de la mañana celebramos en la ciudad de San Ramón una de las más entusiastas reuniones de esta lucha. Más de un millar de ramonenses rodearon la tribuna de la democracia, y aplaudieron estruendosamente a los oradores don Alberto Durán Rocha, don José María Mora, don Eliseo Gamboa, don Octavio Castro Saborío, don Claudio Escoto y a nuestro futuro diputado don Francisco Orlich. El próximo domingo, San Ramón se vestirá de gala para darle más de tres mil votos a Calderón Guardia.

EN ATENAS

En la ciudad de Atenas celebramos una imponente reunión, el domingo a las diez de la mañana. Nuestros oradores fueron delirantemente ovacionados por la entusiasta concurrencia. Atenas es otro de los grandes baluartes de nuestra democracia. En Atenas no ha entrado ni entrará el fatídico comunismo.

EN SARCHI SUR

El sábado a las siete de la noche el pueblo de Sarchí Sur se agrupó frente a nuestra tribuna, para aclamar a nuestros oradores. La reunión ha sido una de las más concurridas. Sarchí Sur esta en las filas del glorioso Partido Republicano Nacional.

EN SAN JUAN DE GRECIA

El domingo a las cuatro de la tarde nuestros oradores levantaron tribuna de San Juan de Grecia. El pueblo entero aclamó al gallardo Jefe de nuestro Partido, y ya, dentro de pocos días, Presidente de la República, el doctor Calderón Guardia. Los discursos pronunciados en San Juan fueron frenéticamente aplaudidos.

EN SAN ROQUE DE GRECIA

Una comisión de nuestros oradores visitó el domingo San Roque de Grecia, y celebraron una brillante reunión a las siete de la noche. Aquel pueblo, calderonista ciento por ciento, votará compacto el próximo domingo por Calderón Guardia. Allí solamente hombres honrados y de trabajo existen. Por eso allí no se conoce el comunismo.

ESCUCHE USTED

HOY MARTES 6 DE FEBRERO A LAS 7 DE LA NOCHE

— A —

Lic. don CARLOS MARIA JIMENEZ
Lic. don ROGELIO SOTELA
Lic. don JORGE CALZADA

en interesante disertación política

ESTACIONES: Alma Tica, Para Ti, La Voz del Trópico, La Voz de la Victor, San José, El Mundo, Italia, la Voz de la Sparton y La Voz del Partido Republicano Nacional.

Todas estas estaciones en cadena.

11 de Febrero

Después de una lucha en que se han puesto de manifiesto, una vez más, los sagrados intereses de la Patria, cuyos designios siguen siendo el punto esencial de nuestra ciudadanía, nos preparamos para celebrar, con el concurso de todos los buenos costarricenses, que siguen amando a la república tal como nos la legaron nuestros abuelos, sana, próspera y soberana, para dar término, muy feliz término, a ésta en que pusimos nuestros mejores empeños.

El 11 de febrero es de suma trascendencia para el porvenir de la República. Vamos a consagrar, por la voluntad unánime del pueblo costarricense, a uno de sus mejores hijos: al doctor don Rafael Angel Calderón Guardia. Vamos a colocarle, por un sentimiento de patriotismo, en la primera magistratura de la nación. En este varón están resumidas en una sola, las ansias populares y los sagrados postulados de la democracia que venimos manteniendo, día con día, para gloria y honra de nuestro pequeño país. El 11 de febrero levantará, una vez más, el nombre de Costa Rica en el concierto universal. Se va a librar, de una vez para todas, una lucha en que ha estado envuelto el porvenir de la nación con todas sus preciosas virtudes. Frente a la fracción exótica del comunismo, implantado en mala hora por unos cuantos malos costarricenses que todavía no han podido calcular el inmenso daño que le ocasionan a nuestra Patria, recetándole, en pequeñas dosis, el virus maldito de sus postulados maquiavélicos.

Daremos la lección. Encenderemos la luz radiante de nuestro patriotismo con el objeto de iluminar a quienes todavía se revuelcan en la oscuridad de ese credo cercenador de nuestras tradiciones.

Al par que vamos a afianzar el porvenir de Costa Rica, colocando al doctor Calderón Guardia en la Presidencia de la República, vamos a rendir culto a la sagrada memoria de uno de los valores de nuestra patria; nos referimos al eximio ex-Presidente Lic. don Cleto González Víquez que, con la previsión y el juicio de que era poseedor, negó derecho al comunismo para participar en nuestras luchas democráticas. Suya es la siguiente frase que trascribimos para que quienes la desconocen, mediten bien en sus alcances y en la patriótica intención que alentó al ex-Presidente González Víquez cuando la dijo: "NOCIVAS CONSIDERO LAS TENDENCIAS COMUNISTAS Y DESDE LUEGO HAY QUE COMBATIRLAS PERO NO A LA FUERZA NI CON RESTRICCIONES ILEGALES SINO ILUSTRANDO AL PUEBLO. Cleto González Víquez.

Es así como se expresaba uno de los mejores hombres que ha tenido Costa Rica. Así se pronunciaba una verdadera autoridad como el recordado señor González Víquez.

Eso hemos hecho nosotros durante la lucha. La coronaremos colocando al hombre que todos los buenos costarricenses desean, en la presidencia.

Al Dr. Calderón Guardia, que resume todas las aspiraciones del pueblo. El 11 de febrero todos, absolutamente todos los costarricenses se cubrirán de gloria bajo la bandera democrática de nuestro partido que flameará ese día, más que nunca, en el cielo libre de nuestra república.

La lección será formidable y, una vez más Costa Rica dirá al comunismo que no desea en nuestra pacífica vida, la dictadura que constituye su estructuración.

Manuel Antonio Chaves Brenes

San José, Febrero de 1940.

Aclaración indispensable

Por un error que lamentamos mucho, y que se explica por el enorme trabajo que dió su preparación, aparecen en la directiva de San José, publicada el domingo, los nombres de los distinguidos caballeros que damos a continuación, y a quienes pedimos cumplidas excusas por no habérseles podido consultar con anticipación su inclusión en esa directiva Esos caballeros son:

Don Emilio Ramírez Arias
Don Manuel Incer Cubillo
Don Alejandro Arias Campos
Don Carlos C. Cartín Rodríguez
Don José Angel Madrigal Meneses
Don José María Valverde Mora
Don Elías Vargas Castro
Don Jorge Julio Pastor Durán
Don Hugo Zúñiga Sosa
Don Jorge Araya Cordero

AVISOS ECONOMICOS

Los avisos de ocasión que se inserten en esta sección se regirán por la siguiente tarifa: Veinte palabras: un colón, por cada inserción. Cuatro será el número menor de publicaciones Cinco céntimos por cada palabra más.

PAILAS irrompibles surtido de tamaños. - Trapiches marca Buffalo Nº 1 y Nº 2 estilo moderno de piñones independientes. Unión Ferretera Costarricense. 916

LA MUEBLERIA Enrique Gómez, su mueblería de confianza, ofrece tres pianos, y un piano-pianola, en perfecto estado, y a precios bajos. Pase a verlos en su local, situado 125 varas al Sur de la Botica" La Violeta", calle 8, avenidas 2-4. Teléfono 3396. 336

DINERO. Cuando usted quiera colocarlo o adquirirlo con garantía hipotecaria, o cuando necesite comprar, vender, arrendar o administrar propiedades, diríjase a Federico Mora C. 75 varas al Oeste Botica Francesa. - Teléfono 4576. 940

ANITA Piza González ofrece vestidos lana una y dos piezas; medias propias oficinista; y color humo para luto, batas y vestidos entre casa; ropa interior; rizadores gruesos para pelo y colchas chenill. Teléfono 2392. 943

REMATE. Sábado próximo a las 13 horas en Monte Nacional prendas vencidas octubre. Local 150 varas Este esquina Sur Moderno. 942

LOTE en La Uruca véndese, contiguo Escuela. También potrero San José La Montaña. Entenderse en La Uruca con Sinforosa de Villalobos. 941

VENDO casa grande, 25 varas Norte Asilo Chapui. Lote adyacente para garage Acepto casa pequeña céntrica. Vuelto convencional. Teléfono 5307. 939

LOTE DE MADERA se vende. 5000 pulgadas de segunda, alfajía, tabla y regla. Informes Bomba Gasolina Fernando Castro B. — Teléfono 4140. 945

DOCTOR Tijerino. Altos Imprenta Española. Enfermedades crónicas: Respiratorias, Digestivas, Genitourinarias, Paludismo Reumatismo. De 8 a 12 y 2 a 5. 944

APARTAMENTO en Paseo Colón, se alquila con patio, con o sin muebles. Informes Teléfono 3869. 946

QUIERO comprar máquina fotográfica Kodack, tamaño mediano, usada, buen estado, si posible anagtismática. Precio razonable. Ofertas F. H. A. Apartado 1906. San José. 930

DE OCASION, vendo bóveda mausoleo primer cuadro Cementerio Central. Para informes escriba a C. A. Gutiérrez esta administración. 931

EL CENTRO Nacional de Agricultura ofrece huevos de gallina de las razas: Leghorn blancas, Rhode Island Red, Plymonth Rock barreadas y Minorcas, garantizadas para incubar. 908

MUCHACHO joven de buen oído musical y que desee aprender a reparar instrumentos de música, se necesita. Oferta por escrito (con dirección exacta) al Apartado Nº 147. 935

MUEBLES Compro usados. Un juego de comedor, preferible estilo español y un juego de sala confortable, pero no moderno. Apartado 832. Teléfono 3210. 938

FOR SALE; Small house-proper for a couple with no children. Just ten minutes off San José. Attractive colonial style. All conviniences. Phone 2217. P. O. Box 217. San José. 933

SECADORA grande necesitamos. Ofrezca al Apartado 629 o Teléfono 3500. 934

COMPRO ARIETI "Rise" segunda mano, buen estado, 2 pugadas de entrada. Informar dando precio apartado 25 Alajuela. 936

TUNGAR usado, cargar de 1 a 6 baterías, muy buenas condiciones deseo comprar. Edwin Fonseca J. Teléfono 2528. 922

DERECHO de luz y calefacción, se vende. - Entenderse con Antonio Bermúdez P., en LA TRIBUNA. Teléfono 2134. 169

COCINERA - soltera, de buenos antecedentes y con recomendaciones fidedignas encontrará empleo permanente en casa de familia extranjera. Diríjase dando pormenores a EXPLORACION HELLING, Las Juntas de Abangares. Pago ₡ 40.00 mensuales. 932

NEVERA grande para hotel usada en buen estado compro al contado. Ofertas Apartado 277, Puntarenas. 937

CASA pequeña se compra o lote para construir 5 por 30, céntrico. Dirigirse al Apartado 1541. 925

SE ALQUILA un cuarto amueblado frente al Museo Nacional. Teléfono 4332. 924

SE ALQUILA casa cómoda contra temblores con o sin muebles. Informes Teléfono 4044. 929

Doctor VILLALON. Representante de "Propulsora de Homeopatía Mexicana, S. A. 225 varas Sur del Puente de la Fábrica. 923

ANTEOJOS bifocales perdidos. Se gratificará al que los encuentre. Tel. 2084. 926

EL STUDIO MATAMOROS
para FOTOS Naturales
y el mejor
Servicio de Aficionados
PRECIOS REDUCIDOS

COMPRO lote pequeño o casa de ocasión, al contado, sobre calle pavimentada. Alejandro Vargas Solera. Teléfono 2983. 927

POR FALTA de pastos vendo magnífico lote vacas próximas, novillas y terneras. Zona de Cartago que garantiza aclimatación en cualquier parte. Entenderse con Dr. Jiménez, Cartago. Teléfono 88. 915

FINCA se vende a dos kilómetros al norte Parque Central, calle pavimentada, consta total trece manzanas, once café y dos entre potreros, cañal, parasal, parque frutal y jardín. Con magnífica casa moderna. Producción este año quince fanegas por manzana. Valor finca ₡ 125.00 con hipoteca ₡ 20.000 Banco Nacional. Ofertas Apartado 425. 920

CASA amplia con garage, sin estrenar en los altos de la estación del Atlántico, se alquila; informes teléfonos 3792 y 2342. 919

CASA muy céntrica, moderna, amueblada propia para Legación, se alquila. Tiene sala, dos oficinas, hall, comedor, despensa, cocina, seis dormitorios, seis baños, garage, jardín, dos patios y terraza. Más informes, teléfono 2429 de 1 a 5 p. m. 918

JARAGUA. Semilla de la calidad que se cosecha en Coyolar, quedan algunos sacos para vender. Oficina Fernando Castro, Apartado 223. Teléfono 2002. 917

SE ALQUILA casa de alto en Barrio González Lahmann; cuatro aposentos, sala, comedor, cocina, cuarto servicio, doble servicio interior, garage y patio grande. Teléfono 3334. 928

ARROZ NIRA. El Centro Nacional de Agricultura ofrece a los agricultores, semillas de arroz de las variedades Nira, Gola, Virtula y Delitus; además ofrece semilla de calinguero de alta germinación garantizada. 909

SE VENDEN magníficas flores de cala blanca de la región del Irazú. Informes Teléfono 2294. 376

COCINAS para leña y caja registradora calidad garantizada; los mejores precios. Convénzase visitando Víctor M. González 50 varas Norte Botica Oriental. 487

EL PECADO más grande de Adán y Eva no fué tanto por lo de la manzana sino por no tener su "nido"; sálvese usted teniendo el suyo. Muñoz Hermanos se lo hace dándole todos sus muebles nuevos en bonos y sin fiador. 50 varas al Oeste del Banco Nacional de Seguros — Colchones a ₡ 4.00 Teléfono 3153. Apartado 1137. 444

71.746 SACOS DE CAFE HAN SIDO...

(VIENE de la página UNO)

lo en la forma: el 51 por ciento para Alemania, el 36 por ciento para Inglaterra y el 11 por ciento para los Estados Unidos. Exportación de más de la pasada cosecha sobre la presente, 31.874 sacos.

OBSERVACIONES PRELIMINARES

Esa mayor exportación en la cosecha pasada en el indicado período sobre lo exportado de la presente, debe de atribuirse a esta única circunstancia: a lo temprano que se pusiera aquella cosecha en las zonas cafetaleras de la meseta central, en las que este año, viene atrasada, pero, en ninguna manera a la falta de barcos para la exportación del producto, puesto que la guerra, en sus efectos, aún no se ha hecho mayormente sentir en esas actividades comerciales, con todo y no contarse con los servicios de la marina mercante alemana y los mercados de esa nación.

ESTADISTICA Y DEMOSTRACION

Lo fuerte de la exportación de los 71.746 sacos de café despachados del 1º de octubre último a la fecha acentúose en el mes de enero pasado y en los pocos días que llevamos corridos del presente, en que han llegado 23 barcos a nuestros puertos, 14 a Puntarenas y 9 a Limón, a dejar y tomar carga. Ese movimiento naviero en igual período en 1939, fué de 27 barcos, tres más, únicamente. A este particular debe de tenerse en cuenta la siguiente circunstancia: las restricciones que ha hecho este año la United Fruit Cº en los servicios de su flota, suspendiendo el servicio de un vapor-correo, quincenal. En cuanto al movimiento naviero por Puntarenas, las cosas no han variado hasta ahora, pues, si bien es cierto que se deplora la ausencia de los servicios de los barcos mercantes alemanes, otros, de diferentes nacionalidades, les han repuesto.

OTRO FACTOR ENTORPECEDOR

En un principio y aún en la actualidad, la guerra produjo y produce en el ánimo de los beneficiadores y exportadores de café naturales desconciertos en recelos y desconfianza, y por esto, ellos, en espera de que las cosas, en los negocios cafeteros, aclaren del todo o un poco más, se abstienen, por conveniencias propias, en precipitar la exportación del producto, máxime cuando en las actuales circunstancias les resulta un problema mandar café en consignación prefiriendo venderlo aquí a precio fijo y al contado. Esto desde luego dilata la exportación. Pero, repetimos, esa dilación no obedece en manera alguna a carencia de facilidades navieras para los embarques de grano de oro.

LA COSECHA TURRIALBEÑA

Con datos ya perfectamente seguros, expertos de algunas casas informan que la producción de la cosecha de café de Turrialba monta a unos 65.000 mil sacos (por ahí de 100 mil quintales) de la que ha sido exportada no menos de 56 mil sacos, quedando 9 mil por despachar. El 90 por ciento de ese café, comprado aquí al contado por agentes de firmas importadoras extranjeras, ha ido para los países Escandinavos y estimen en $8.35, por quintal el promedio de precio a que fuera colocado ese café. Con bastante anticipación, esos mismos expertos estimaron la producción, total, de la presente cosecha (exportable) en 310.000 sacos, dato que ahora rectifican fijándole en 300 mil por fallas observadas en lo cosechado en algunas zonas mal calculadas.

ESTADISTICA Y PRECIOS

Interesa dar a conocer los siguientes datos en cuanto a precios, los antiguos y presentes. Así se podrán hacer cálculos y apreciaciones sobre ventajas y desventajas en estos negocios. A principios de febrero del año pasado, regían aquí los siguientes precios por cafés exportables: finos de 11 dólares a 11.50 dólares; medianos de 9.50 dólares a 10 dólares. En la actualidad: finos entre 7.75 dólares a 8.25 dólares; medianos, entre 7 dólares a 7.25 dólares. Han bajado, pues, 1.50 dólares lo que representa en moneda nacional ₡ 8.43 quintal.

EL COMERCIO A CONSIGNACION

Según nuestras investigaciones, de los 71.746 sacos exportados a esta fecha de la presente cosecha, poco es el enviado en consignación, y ese poco, lo ha sido en parte para San Francisco de California. Representan esos embarques por ahí del 5 por ciento de la dicha suma de sacos exportados. Ese sistema de comercio, ya no encaja aquí, menos en las actuales circunstancias en que los negocios han de hacerse a base de seguridades completas y en los cafetaleros esas seguridades están en vender a precio fijo y al contado. Los importadores norteamericanos pretenden establecer el sistema de compras a la vista, en sus mercados, esforzándose, para bien propio, en establecer nuevas reglas en ese sentido, por las que, desde luego, no entran nuestros beneficiadores, prefiriendo embodegar sus cafés a exponer sus intereses a perjudiciales alternativas obligadas por la especulación.

MAL TIEMPO EN EL FRENTE OCCIDENTAL

PARIS, 4 — El alto mando francés informa que el mal tiempo prevalece en todo el frente, limitando la actividad a escasas operaciones de patrullas. Una alemana trató de atacar por sorpresa un puesto avanzado francés al oeste de los Vosgos, siendo rechazada con fuego de ametralladoras. En el frente del Rin las casamatas francesas y alemanas cambiaron salvas esporádicas. La aviación permaneció inactiva.

Este documento es propiedad de la Biblioteca Nacional "Miguel Obregón Lizano" del Sistema Nacional de Bibliotecas del Ministerio de Cultura y Juventud, Costa Rica.

OCHENTA MIL MILLONES MONTO EN LOS ESTADOS UNIDOS DEL PRODUCTO POR TRIBUTOS

WASHINGTON, 5 UP. — Al mismo tiempo que el comité nacional del partido demócrata escogía a la ciudad de Chicago para la celebración de la convención nacional que ha de designar el candidato presidencial de ese partido, el presidente Roosevelt manifestaba en su residencia privada de Hyde Park, Nueva York, que "está cansado de tanta especulación acerca de su posible candidatura para un tercer período", agregando que a su debido tiempo dará a conocer su decisión al respecto. Al mismo tiempo el presidente desafió a los críticos de la administración a que prueben que el país "se está volviendo insolvente" como han dicho, ofreciendo una serie de datos estadísticos para probar que la economía nacional ha hecho notorios avances bajo el "nuevo rumbo". Hizo presente que los tributos nacionales producen ahora cerca de setenta mil millones de dólares anuales y el gobierno realiza esfuerzo para hacerlos subir a ochenta mil millones, con lo cual podrá equilibrarse el presupuesto, citando luego cifras tan altas en relación con el movimiento fiscal que seguramente quitarán todo impulso a cualquier crítico que desee contestar las observaciones del presidente. Sobre las deudas, tanto federales como de los estados, dijo que no eran ahora mayores que cuando él asumió el poder, habiendo decrecido aquellas correspondientes a las corporaciones así como las de los estados. En cuanto a las privadas, su reducción ha sido drástica en comparación con las cifras correspondientes a 1932. En cuanto a la situación política, el presidente aconsejó a los representantes de la prensa "no adivinar sus intenciones políticas por su resistencia a contestar determinadas preguntas", pero los periodistas tomaron a broma tal observación. El presidente agregó que así como él se sentía cansado de los comentarios acerca de su posible candidatura, suponía que los periodistas también lo estarían.

En cuanto a la designación de Chicago para la celebración de la convención nacional demócrata, se considera de importancia, por cuanto en dicha ciudad fué celebrada también la convención de 1932, en la cual se designó candidato a Roosevelt. Sábese que Filadelfia y San Francisco trataban de obtener esta designación y habían hecho gestiones en ese sentido. Ahora queda por señalar la fecha en que deba celebrarse la convención. En todos los círculos políticos el tema principal de las conversaciones es la posibilidad de que el presidente acepte una nueva candidatura, y al respecto se señala con interés el hecho de que el nombre de Roosevelt ha sido ya inscrito para las elecciones primarias que se verificarán en Illinois en abril. La mayoría de los observadores se inclinan a creer que el presidente se verá obligado a aceptar, pues, como dijo hoy el alcalde de Chicago, Edward Kelly, él es el único posible candidato y este punto de vista fué ratificado por el senador Pepper, de Florida, y el senador Murray, de Montana. El primero dijo que "en todo el país toma cuerpo la convicción de que no podemos cambiar de caballo en mitad del mas peligroso torrente que hayamos cruzado", y Murray declaró que "el sentimiento a favor de una tercera presidencia de Roosevelt crece constantemente". Aun cuando los dirigentes del partido demuestran mayor interés en esta cuestión que en lo relacionado con los preparativos de la convención nacional, el comité no abordará el tema de la candidatura, según indicó su presidente, Farley.

ENCONTRADA UNA GOLETA ABANDONADA EN ALTA MAR

NUEVA ORLEANS, 5. UP. — El servicio de guardacostas encontró a la altura de la boca del Mississippi la goleta GLORIA COLITA, abandonada, carga de madera. Esta embarcación está registrada en Sait Vincent, Indias Occidentales, y tenía nueve tripulantes, que se cree cayeron al mar durante una tempestad. Un barco guardacostas la tomó a remolque, dirigiéndose a Mobile, a donde llegará esta noche.

GRAN BRETAÑA DE ACUERDO EN LIBERTAR A NUEVE DE LOS ALEMANES DEL "ASAMA MARU"

TOKIO, 5. UP. — El canciller Arita informó a la cámara de los pares que la Gran Bretaña acordó poner en libertad a nueve de los 21 tripulantes alemanes detenidos a bordo del vapor japonés ASAMA MARU, pero el gobierno no está satisfecho con tal decisión, por lo cual continuarán las negociaciones cuyo objeto es obtener la libertad de todos esos alemanes . . . .

JAPON TRATA DE APODERARSE DE LAS POSESIONES EUROPEAS EN EL SUR PACIFICO

MOSCU, 5. — El periódico "Flota Roja" dice en su edición de ayer que el Japón se encuentra en un callejón sin salida en su guerra con China, y tratará de apoderarse de las posesiones de Gran Breña, Francia y Holanda en el sur del Pacífico para obtener las materias primas que necesita.

ROOSEVELT DECLARA QUE ESTA CANSADO DE TANTA ESPECULACION EN TORNO A SU TERCERA CANDIDATURA

EN SU OPORTUNIDAD DEFINIRA SU POSICION; ENTRE TANTO ASEGURA QUE EN NADA HA FALLADO LA POLITICA DE NUEVO RUMBO EN SU ADMINISTRACION

Gran Bretaña dispone libertar a nueve de los veintiún alemanes detenidos a bordo del "Asama Maru".—Sin embargo, en vista de que el gobierno japonés no está de acuerdo con esto, hoy proseguirán las negociaciones con el objeto de obtener la libertad de todos los detenidos

JAPON SE ENCUENTRA EN UN CALLEJON SIN SALIDA EN SU GUERRA CON LA CHINA, Y TRATARA DE APODERARSE DE LAS POSESIONES DE LAS NACIONES EUROPEAS EN EL PACIFICO

La urgencia de obtener materias para su creciente industria, llevarán al Imperio del Sol Naciente a esa actitud, asegura el periódico "Flecha Roja" de Moscú

NUEVO COMANDANTE EN JEFE DE LAS FUERZAS ARMADAS HOLANDESAS

LA HAYA, 5. UP. — El teniente general Izaak Herman Reunders, comandante en jefe de las fuerzas armadas holandesas, ha renunciado su cargo debido a diferencias con el gobierno acerca de cuestiones de índole militar, y en su lugar ha sido nombrado el teniente general Henri Gerard Winkelman. Este, que estaba retirado, volvió el servicio recientemente, como comandante del distrito militar de Utrecht y Soesterberg.

ACCIDENTE DE AVIACION EN ITALIA

ROMA, 5. UP. — Un avión militar cayó cerca de Apuana Massa, pereciendo sus cinco tripulantes. La causa del accidente no ha podido ser determinada.

ENCALLO EL VAPOR "SANTA BARBARA" DE LA GRACE LINE

GUAYAQUIL, 5. — El vapor "Santa Bárbara", de la Grace Line, encalló en los arrecifes cerca de Puntarenas, y se hacen toda clase de esfuerzos por ponerlo a flote, habiéndose solicitado la cooperación de los más poderosos remolcadores de la Zona del Canal de Panamá para ello. Este barco zarpó el 26 de enero de Valparaíso para Nueva York, llevando setenta pasajeros.

PERDIDO EL VAPOR SUECO ANDALUCIA

ESTOCOLMO, 5. UP. El vapor sueco ANDALUCIA, de 1357 toneladas, se perdió, temiéndose que hayan perecido sus 21 tripulantes. Había salido de Burdeos para Gothemburg el 17 de enero.

SERIAMENTE ENFERMO MARINNETTI EL PADRE DEL FUTURISMO

ROMA, 5. UP. — El poeta Filippo Tommasso Marinnetti, llamado el padre del futurismo ha experimentado alguna mejoría, después de haber sido sometido a una delicada operación por sufrir una úlcera intestinal.

EL VUELO DE BUENA VOLUNTAD MEXICO - BUENOS AIRES

CIUDAD DE MEXICO, 5. — El mayor Antonio Cárdenas Rodríguez anuncia que a fines de marzo próximo llevará a cabo un vuelo de buena voluntad a Buenos Aires, en un avión que llevará el nombre del ex - Presidente Venustiano Carranza. Dicho vuelo será iniciado desde Oaxaca.

INGLATERRA Y FRANCIA SABEN QUE POR SUS PROPIAS FUERZAS NO GANARAN LA GUERRA DICE BERLIN

BERLIN, 4. — El órgano Correspondencia Diplomático-política dice hoy que "Inglaterra y Francia saben que por sus propias fuerzas no pueden ganar esta guerra contra Alemania la cual exige también sacrificios a los países neutrales. Pero parece que uno de los medios en que más confían los aliados para ganar la guerra es la propaganda a base de noticias difamatorias para excitar las pasiones de los neutrales hasta el punto de que decidan sacrificarse "ad majorem gloriam Btritanniae et Gailiae". Por lo demás, esos países comparten con Alemania el honor de ser difamados, principalmente aquellos que se interponen en alguna forma en el camino de la hegemonía británica.

EL DIARIO DE MUSSOLINI SE FIERE NUEVAMENTE A LA IMPORTANCIA VITAL DEL MEDITERRANEO PARA ITALIA

ROMA, 4. UP — El diario Popolo D'Italia, propiedad de Mussolini, se refiere hoy a las dificultades que crea a la navegación el boqueo aliado y al recordar la frase del Duce de que "el Mediterráneo es de importancia vital para Italia" dice que esta nación debe asegurarse la entrada y salida de este mar. Puntualiza también que Italia en epocas normales recibe por la vía marítima el ochenta y cuatro por ciento de sus importaciones y añade que la campaña aliada ha contribuido en gran parte a disminuir las importaciones de productos alimenticios, con lo cual, sin embargo se cree a Italia una mayor independencia con respecto a los mercados extranjeros.

EL REPRESENTANTE FISH PIDE A ROOSEVELT EL MANTENIMIENTO DE UN EMBAJADOR EN BERLIN

NUEVA YORY, 4 — El representante Hamilton Fish, republicano, miembro de la comisión de relaciones exteriores de la cámara federal, ha pedido al presidente Roosevelt qu mantenga un embajador en Berlín, "en donde todos los movimientos tendientes al restablecimiento de la paz serán considerados". Agregó que el regreso de Bullitt a Washintogn "es una maniobra para robustecer la candidatura de Roosevelt con el pretexto de que sería peligroso e inconveniente cambiar de presidente en las actuales circunstancias".

Suscríbase a LA TRIBUNA

LOGROSE PONER A FLOTE EL VAPOR SANTA BARBARA

GUAYAQUIL, 5. UP. El vapor SANTA BARBARA, de la Grace Line, que había encallado cerca de Puntarenas, fué puesto a flote, sin haber sufrido daños de consideración.

¿LE AFECTA LA BEBIDA?

EXPLOSION EN UNA FABRICA DE POLVORA BRITANICA

LONDRES, 5. UP. — Una explosión ocurrida el sábado causó considerables daños en la fábrica de pólvora de Kent, originada al parecer por combustión espontánea. No se registraron víctimas.

FALLECIO EL EX - DETECTIVE ELLIS PARKER, CONDENADO A PRISION POR UN SECUESTRO

WASHINGTON, 5 UP. — En la penitenciaría federal de Lewisburg falleció, a la edad de sesenta y nueve años, Ellis H Parker, ex-detective, quien fué condenado por el secuestro de Paul Wedel, abogado, para obligarle a confesarse culpable del rapto y asesinato del niño Lindbergh.

BICICLETAS

a ₡ 2.50 POR SEMANA

TOME SU ACCION AHORA MISMO EN EL

ALMACEN DEPORTIVO

LA CASA DE LAS BICICLETAS

QUEDAN MUY POCAS ACCIONES ● LLAME AL TELEFONO 4325

A TRES ACTIVIDADES FUNDAMENTALES SE DEDICARAN LAS EMPRESAS FINANCIADAS CON...

(VIENE de la página UNO)

cia. La resolución textual es la siguiente:

El texto de la resolución

El Comité Consultivo económico financiero panamericano, resuelve:

I. Designar una Comisión permanente compuesta de cinco miembros que se encargue de promover la formación y financiamiento con capital mixto norteamericano y latinoamericano, de empresas que acometan el desarrollo de nuevas líneas de producción latinoamericana que sean susceptibles de tener mercado nuevo o mercado complementario en los Estados Unidos o en otras repúblicas del Hemisferio Occidental.

Esta comisión procurará los estudios técnicos, compilará informaciones básicas, establecerá contacto entre los interesados y recomendará en cada caso, de una manera general, las facilidades y seguridades que dichas empresas deban obtener de parte de los gobiernos.

Las empresas aludidas se dedicarán:

a) a la exploración y explotación de riquezas minerales en la América Latina.

b) al cultivo y explotación de productos agrícolas y forestales.

c) a la instalación y desarrollo de plantas industriales.

La comisión permanente se ocupará también de constituir para cada una de las repúblicas de América, una comisión compuesta de técnicos norteamericanos y latinoamericanos que cooperarán con ella en la tarea de llevar a cabo este programa.

II.— Recomendar a los gobiernos de las repúblicas americanas que soliciten de las instituciones privadas de crédito e inversiones y requieran de las oficiales y semi oficiales su cooperación para el financiamiento de estas empresas.

III. — Transcribir esta resolución a los gobiernos de las repúblicas americanas para los fines aquí expresados y para que se sirvan indicar a este Comité Consultivo Económico Financiero Interamericano las facilidades que este proyecto tenga en cada país de una aplicación práctica e inmediata.

La forma de integrar la Comisión

El Comité sometió la resolución al sub comité II, del que es presidente nuestro ministro en Washington don Ricardo Castro Béeche para que dicho sub comité propusiera un plan de organización de la comisión especial. El sub comité propuso que dos de los miembros de la comisión especial serán escogidos mediante la cooperación del departamento de Estado y de preferencia, que uno sea elemento destacado de la banca privada, y el otro director de alguna de las instituciones de crédito oficiales o semi oficiales de los Estados Unidos; que los otros tres miembros sean elementos latinoamericanos versados en esas actividades y que para su designación cada representante diplomático de los países de América Latina propondrá un candidato; el Comité elegirá un sub comité para que entre los candidatos escoja los que figurarán en la comisión especial. La fórmula fué aprobada por el Comité Central que dispuso poner la en conocimiento, junto con la resolución, a los gobiernos de los países de América Latina para el nombramiento de sus candidatos. El Lic. don Rafael Oreamuno Flores es el que ha sido designado candidato por Costa Rica y así se ha puesto en conocimiento de nuestro ministro en Washington.

FERIA DE GANADO DEL LUNES EN ALAJUELA

NOVILLOS			
14	Teodosio Castro Sucs. a Cantillo y Rigioni	47	21302
23	Juan Bonilla a Cantillo y Rigioni	43	9257
20	Eusebio Arrieta a Cantillo y Rigioni	44	9396
18	Clachar y Jiménez a Cantillo y Rigioni	50½	10152
20	Julio Sánchez Sucs. a Aurelio Guillén	48	8827
20	Juan J. Montealegre a Varios de	44 a 45	8870
20	Juan M. Matamoros a Odilón Solís, de	44 a 47	8550
16	Francisco Cubillo a Antonio Rigioni	44	6684
16	Zumbado y Lobo a Antonio Rigioni	42½	6432
9	Rigoberto Vargas a Antonio Rigioni	44	4009
16	Dimas Vargas a Danilo Colombari	39	5142
20	Augusto Colombari a Manuel Cruz	47	8553
10	Solís y Bolaños a Francisco Rijas	46½	4340
12	Julián Valverde a Ricardo Solís	41	4249
40	Jorge Wilson a Julián Ramírez	45	15751
BUEYES			
2	Jorge Clachar a Cantillo y Rigioni	44	1130
4	Luis Brenes a Varios a	43 y 46	2070
1	Pablo Rosales a Edilio Bettoni	40	522
1	Hermenegildo Fonseca a Edilio Bettoni	40	566
1	Soto y Paniagua a Edilio Bettoni	40	432
2	Juan A. Rodríguez a Manuel Herrera	38	958
3	Solas Obando a José M. Jiménez	46 y 48	1474
1	Juan Bonilla a D. Colombari	53	572
3	Eusebio Arrieta a Fulton Arias	38	1419
1	Dimas Vargas a Fulton Arias	38	471
1	Milton C. Dunham a Fulton Arias	38	381
TOROS			
1	Teodosio Castro F. Sucs. a Lui sRivera	43	640
5	Zumbado y Lobo a Varios a	39 y 40	2270
2	Amado Fonseca a Rafael Solé	39	873
5	Pablo Rosales a Rafael Solé a	37 y 39	2197
3	Luis Brenes a Rafael Solé	39	1337
2	Soto y Paniagua a Rafael Solé	37	739
1	Rigoberto Vargas a Rafael Solé	39	438
VACAS			
10	Julio Sánchez Sucs. a Guillermo Rojas	40	3355
14	Santiago Zamora a Varios	36 y 40	4962
19	Juan Bonilla a Manuel A. Ramírez	37	5806
8	Eduardo Benavides a Manuel A. Ramírez	37	2623
15	Aurelio Guillén a Julián Ramírez	36	4979
13	Juvenal Sánchez a Augusto Quesada	35½	4532
1	Rigoberto Vargas a Juan León	37	2635
18	Luis Brenes a Juan Leóon	37	2635
6	Pablo Rosales a Juan León	37	5797

PROXIMO JUEVES: Vera Zorina, en: A BAILAR TOCAN

PROXIMO SABADO: Lloyd Nolan, en: EL MEDICO CLANDESTINO

PROXIMO DOMINGO: Paulette Goddard, en: EL GATO Y EL CANARIO o LA CASA SINIESTRA

HOY a las 3, 7, 8.45 .. 60 cts.

RAVENTOS

SEGUIMOS AL FRENTE SIN ENEMIGO!

James Gayney y George Raft, los criminales más famosos de la pantalla, por primera vez frente a frente, en el film más emocionante que se ha filmado:

CADA AMANECER MUERO

CAPITOLIO

HOY a las 7, 8.45 .. 40 Cts. Gale PAGE, en:

LA AURORA DE LA VIDA

ADELA

HOY a las 7 y 8.45 .. 40 Cts. Luis SANDRINI, en:

PALABRA DE HONOR

CASTRO

HOY a las 7.30 .... 30 Cts. Donald O'Conor, en:

TOM SANGER DETECTIVE

Club Crosley

SERIE A

Favorecido en el 30 SORTEO verificado ayer en la Agencia de Policía, el

Nº 64

Perteneciente a: LUIS CARLOS GOMEZ SAN JOSE

CROSLEY

EL RADIO DE SONIDO PERFECTO

OFICINA MODERNA S.A.

Frente a la Plaza de la Artillería

COOPERATIVA ROBERT

SERIE I.—Sorteo Nº 30, favorecida la Acción Nº 148, perteneciente a la Srta. Lidia Brenes.
SERIE J.—Sorteo Nº 12, favorecida la Acción Nº 101, pertenecientes a la Srta. Teresa Rudín.
Vº Bº—Julio Cordero, Agente Pral. de Policía Municipal.

Almacén ROBERT

GRAN BAZAR "LA CASA"

GIL y Co. - SUC. DE GIL Y HERNANDO ACCIONES DE MERCADERIAS

LA CASA R.—Amortización Nº 52. Favorecido el Nº 132, perteneciente a GONZALO MONGE.
LA CASA S.—Amortización Nº 35, favorecido el Nº 9, perteneciente a MARIA Cª A. de ULLOA.
LA CASA T.—Amortización Nº 22, favorecido el Nº 157, perteneciente a NORA ESQUIVEL GUIER.
LA CASA U.—Amortización Nº 4, favorecido el Nº 133, perteneciente a ROBERTO ULLOA.
NOTA:—En formación la Serie La Casa "V", de ₡ 3.00 semanales.

SI, INDUDABLEMENTE: "LAS PELICULAS DEL PALACE SON MEJORES"

PROXIMO JUEVES, PALACE! El titán: "SIN NOVEDAD EN EL FRENTE"

PROXIMO DOMINGO, PALACE: "EL CASO DE EDITH CAVELL"

LANA TURNER el gran PILON VUELVE HOY, MARTES, AL

PALACE

A las 3, 7, 8.45 ..... 60 Cts. PELICULAS DE CALIDAD SIEMPRE! LA MUCHACHA QUE HA FORMADO UNA REVOLUCION, OTRA VEZ!!!

1º Revista—2º Estreno de Extra METRO: REVIVIDOS. — 3º Estreno de la Extra HOCKEY EN EL HIELO.— 4º

METRO GOLDWYN MAYER presenta a: LANA TURNER, en:

ADORABLE IMPOSTORA

(Dancing Co-Ed)

con ARTIE SHAW y su orquesta:

LEON ERROL

y

ANN RUTHERFORD.

HOY, martes, 6, Febrero, 40

VARIEDADES

A las 3, 7, 8.45 ..... 75 Cts. La película que hizo reventa el domingo! TITO GUIZARD - DOROTHY LAMOUR en

SAN LOUIS BLUES

MODERNO

A las 3, 7, 8.45 .... 40 Cts. LA MUJER DESNUDA Siguen los lenos!!

AMERICA

A las 7, 8.45 ..... 50 Cts. PRIMER AMOR por DIANA DURBIN

LIBANO

A las 7, 8.45 ..... 40 Sts. Segunda Epoca! TARZAN en LA ISLA SALVAJE

KEITH

A las 7, 8.45 ..... 30 Cts. ALERTA EN EL MEDITERRANEO EXITO ENORME!

IDEAL

A las 7.8.45 ..... 30 Cts. EL ESPIA SUBMARINO por Conrad VEIDT

UN CONSEJO: VEA "EL CASO DE EDITH CAVELL" EL DOMINGO EN EL ESTRENO!! .. .. ..

Este documento es propiedad de la Biblioteca Nacional "Miguel Obregón Lizano" del Sistema Nacional de Bibliotecas del Ministerio de Cultura y Juventud, Costa Rica.

DEL PARTIDO REPUBLICANO NACIONAL

POR SUS FRUTOS LOS CONOCEREIS

Instrucciones generales urgentes a los Comités Ejecutivos Departamentales del Partido Comunista de El Salvador

Que sepa el pueblo costarricense de lo que son capaces los que se llaman defensores de la democracia, de la paz, de la propiedad y de la vida humana.-

LOS JEFES COMUNISTAS DE EL SALVADOR ERAN, ANTES DE HABER PREPARADO EL CLIMA FAVORABLE A SUS DESIGNIOS, IGUALES A LO QUE DICEN SER LOS DE AQUI, BLANCAS PALOMAS INCAPACES DE LA MAS MINIMA VIOLENCIA.-

QUIEREN ESTO para su patria los altivos COSTARRICENSES?

1ª—Todos los Comandantes Rojos deberán operar obedeciendo las órdenes de los Comités Ejecutivos Departamentales del P. C.

2ª—El Día 22 DE ENERO DE 1932, A LAS DOCE EN PUNTO DE LA NOCHE, deberán estar movilizados y listos para el asalto de los cuarteles de las cabeceras departamentales todos los contingentes de nuestras organizaciones revolucionarias, empeñando la acción inmediata para la toma de dichos cuarteles, los puestos de la Policía y de la Guardia Nacional.

3ª—LA ACCION SOBRE LAS FUERZAS DE LA GUARDIA NACIONAL DEBERA SER DECISIVA, NO DEJANDO CON VIDA A NINGUNO DE ESTOS AGENTES Y APODERANDOSE DE TODAS LAS ARMAS Y MUNICIONES QUE TENGAN.

4ª—LA ACCION REVOLUCIONARIA CONTRA LA BURGUESIA DEBERA SER LO MAS CONTUNDENTE QUE SEA POSIBLE, A EFECTO DE QUE EN POCAS HORAS DE TERROR INMISERICORDE QUEDE REDUCIDA A LA MAS ABSOLUTA IMPOTENCIA, EMPLEANDO CONTRA ELLA TODOS LOS MEDIOS OPORTUNOS, ES DECIR, FUSILACION INMEDIATA O MUERTE DE CUALQUIERA OTRA FORMA, SIN DETENERSE EN NADA.

5ª—A LAS CASAS DE TODOS LOS GRANDES BURGUESES, PROPIETARIOS Y TERRATENIENTES CONOCIDOS DEBERAN PENETRAR NUESTRAS FUERZAS ACABANDO CON TODOS ELLOS, respetando sólo la vida de los niños, y poniendo a la disposición de los Comités Ejecutivos Departamentales del P. C todos los fondos que en dichas casas se hallaren y todo lo que guarden en sus bodegas y graneros.

6ª—Deberán ser abiertos todos los almacenes y casas de bancos apoderándose de todo lo que en ellos se encuentra, y poniéndolo todo a las órdenes inmediatas de los Comités Ejecutivos Departamentales del P. C.

7ª—Deberá procederse a la requisa de carros y camiones, lo mismo que a la requisa de toda la gasolina que se encuentre en tiendas, almacenes y casas particulares.

8ª—Las casas vacías y desocupadas deberán estar listas para ser ocupadas para el acantonamiento de las fuerzas del Ejército Rojo, y para el abrigo de las familias de obreros y campesinos.

9ª—Inmediatamente de la toma de los cuarteles y demás puestos de la Policía y de la Guardia Nacional y de haber sido reducida a la impotencia la burguesía, por la acción violenta y decidida de las fuerzas del Ejército Rojo, deberá iniciarse la marcha sobre la Capital, disponiendo para ello de todos los vehículos que se tengan, a efecto de que dicha marcha sea lo más rápida posible.

10ª—A las órdenes de los Comités Ejecutivos Departamentales del P. C. deberán estar dos carros de los mejores, los cuales deberán ser manejados por camaradas de absoluta confianza.

11ª—A TODO CONTRAREVOLUCIONARIO, ASI COMO A TODAS LAS FUERZAS RESTANTES DE LA BURGUESIA, DEBERA TRATARSELES SIN PREVIOS CONSEJOS DE GUERRA Y FUSILARLOS INMEDIATAMENTE DE SER CAPTURADOS.

12ª—TODA LA RESISTENCIA POR PARTE DE LAS FUERZAS DEL EJERCITO BLANCO, ASI COMO LA DE TODOS LOS QUE EN UNA FORMA U OTRA SE OPONGAN A LA MARCHA Y DESARROLLO DE LAS OPERACIONES DEL EJERCITO ROJO, DEBERA SER CASTIGADA INMEDIATAMENTE CON LA PENA DE MUERTE.

13ª—El abastecimiento de las fuerzas del Ejército Rojo deberá verificarse nombrando para ello comisiones especiales, quienes se encargarán de la alimentación y vestuario.

14ª—Deberá organizarse la Cruz Roja en la cual deben tomar parte todas las camaradas, y a disposición de dicha Cruz Roja deberán ponerse todos los vehículos que sean necesarios. A TODOS AQUELLOS PROFESIONALES COMO MEDICOS, PRACTICANTES DE MEDICINA Y DE FARMACIA, QUE SE NIEGUEN A PRESTAR SUS SERVICIOS A LAS FUERZAS REVOLUCIONARIAS DEBERA TRATARSELES COMO CONTRA-REVOLUCIONARIOS, FUSILANDOLOS INMEDIATAMENTE, y a los q' voluntariamente se pongan a las órdenes de nuestras fuerzas deberá tratárseles con toda clase de consideraciones.

15ª—Deberá procederse a la requisa inmediata y completa de caballos para organizar la Caballería Roja.

16ª—Deberá organizarse el cuerpo de Telegrafistas y Telefonistas procediendo a la custodia por medio de tropas Rojas de las oficinas que caigan en poder de nuestras fuerzas. FUSILANDO A LOS EMPLEADOS CONTRAREVOLUCIONARIOS QUE TRAICIONEN O SE NIEGUEN A TRABAJAR AL SERVICIO DE LA REVOLUCION.

17ª—Las imprentas deberán ser custodiadas poniendo inmediatamente al trabajo a todos los empleados que tengan, bajo la dirección de cc., entendidos para q' se encarguen de la edición de Manifiestos, comunicados ,diarios, periódicos, etc. A LOS QUE SE NIEGUEN A PRESTAR SUS SERVICIOS DEBERA TRATARSELES COMO A CONTRARREVOLUCIONARIOS FUSILANDOLOS INMEDIATAMENTE.

18ª—LAS FUERZAS DEL EJERCITO ROJO DEBERAN SER TRATADAS BAJO LA MAS ESTRICTA DISCIPLINA REVOLUCIONARIA, TRATANDO COMO CONTRARREVOLUCIONARIOS A TODOS AQUELLOS QUE DESOBEDEZCAN LAS ORDENES, ES DECIR, FUSILANDOLOS INMEDIATAMENTE.

19ª—En vez de Municipalidades deberán proclamarse los Soviets, los cuales deben constituirse por Consejos de Obreros, Campesinos y Soldados, quienes administrarán la producción y el reparto de la producción, con poder suficiente para proceder por su cuenta contra los elementos contrarrevolucionarios, fusilándolos inmediatamente.

20ª—A LAS ORDENES DE LOS SOVIETS DEBERA QUEDAR UNA POLICIA QUE INFUNDIRA CON HECHOS EL TERROR MAS GRANDE A LA BURGUESIA, CAPTURANDO Y FUSILANDO A TODOS LOS ELEMENTOS REACCIONARIOS Y CONTRARREVOLUCIONARIOS, QUE AUN QUEDAREN DESPUES DE LA TOMA DE LAS CABECERAS DEPARTAMENTALES.

21ª Los Comités Ejecutivos Departamentales, quedan ampliamente facultados para proceder a la toma de todas aquellas medidas que tiendan al afianzamiento rápido de nuestra fuerza, y a la conquista inmediata del poder, sabiendo, de antemano, que todo el éxito de la acción dependerá de la decisión y disciplina que se emplee en todos los momentos de la lucha, sin olvidar que mientras la toma de los cuarteles de la capital no se verifique, nada casi se habrá hecho. POR CONSIGUIENTE TODOS DEBEN SABER QUE EL OBJETIVO PRINCIPAL ES LA TOMA DE LOS CUARTELES DE LA CAPITAL Y EL APLASTAMIENTO DE LA GRAN BURGUESIA CAPITALISTA QUE EN ELLA VIVE.

22ª—LAS FUERZAS REVOLUCIONARIAS PODRAN HACER USO DE LOS FERROCARRILES, TRATANDO COMO CONTRARREVOLUCIONARIOS A TODOS AQUELLOS EMPLEDOS QUE SE NIEGUEN A PRESTAR SUS SERVICIOS FUSILANDOLOS INMEDIATAMENTE.

23ª—Deberá darse preferencia para avanzar sobre la capital a las marchas sobre las carreteras, haciendo uso de todos los carros y camiones que se tengan disponibles, y estableciendo el contacto con las tropas de retaguardia por medio de correos en forma de estafetas.

24ª—NADA DEBERA DETENER A LAS FUERZAS REVOLUCIONARIAS; LA MENOR VACILACION SERIA FATAL. LA OFENSIVA DEBERA SER DESARROLLADA A TODA COSTA; LA DEFENSIVA ES COMO SABEMOS LA MUERTE DE LA INSURRECCION! LOS GOLPES DEBERAN DESCARGARSE CONTRA TODOS Y CONTRA TODO AQUELLO QUE SE OPONGA A LA MARCHA Y DESARROLLO DE NUESTRAS OPERACIONES! TODOS LOS OBSTACULOS QUE SE PRESENTEN DEBERAN SER SALVADOS CON EMPUJE REVOLUCIONARIO Y CON LA MAYOR DE TODAS LAS AUDACIAS!

25ª—OFENSIVA GENERAL! Y EL MAYOR TERROR CONTRA LA BURGUESIA APLASTANDOLA EN POCAS HORAS Y REDUCIENDOLA A LA NADA!!

26ª—QUE VIVAN LAS TROPAS DEL EJERCITO ROJO QUE LUCHARAN GLORIOSAMENTE POR LA CONQUISTA DEL PODER! QUE VIVAN LOS GUARDIAS ROJOS! QUE VIVAN LOS VALIENTES SOLDADOS DEL EJERCITO ROJO! QUE VIVA LA REVOLUCION PROLETARIA!

San Salvador, Enero 16 de 1932.

POR EL COMITE CENTRAL,

(f.) OCTAVIO RODRIGUEZ
SRIO. GRAL. INT.

Este documento es propiedad de la Biblioteca Nacional "Miguel Obregón Lizano" del Sistema Nacional de Bibliotecas del Ministerio de Cultura y Juventud, Costa Rica.

PARTIDO REPUBLICANO NACIONAL

COSTA RICA ENTERA EN LAS FILAS VICTORIOSAS DEL CALDERONISMO!!

EL CANTON DE SANTO DOMINGO

Vibra también de entusiasmo al ofrecer al Dr. CALDERON GUARDIA la más viva demostración de simpatía

Una muestra más del indiscutible triunfo que obtendrá el PARTIDO REPUBLICANO NACIONAL el próximo domingo 11 de Febrero

Dr. RAFAEL ANGEL CALDERON GUARDIA

En el Cantón de Sto. Domingo, como en toda la República, los hombres libres y conscientes, acuerpan unánimemente la candidatura del hombre sano y eminente, del ciudadano sin tacha el Dr. RAFAEL ANGEL CALDERON GUARDIA, porque saben que su solo nombre es símbolo de libertad, de trabajo y de orden.

Este documento es propiedad de la Biblioteca Nacional "Miguel Obregón Lizano" del Sistema Nacional de Bibliotecas del Ministerio de Cultura y Juventud, Costa Rica.

DISTRITO PRIMERO

A

Aguilar Murillo Gordiano
Aguilar Umaña Raúl
Arce Arce José Gorgonio
Arce Arce José Socorro
Arce Chacón Juan
Arce Chacón Ramón
Arce Chaves Julio
Arce Chaves Luis
Arce Elizondo José
Arce Rodríguez Emilio
Arce Rodríguez Gilberto
Arce Rodríguez Leví
Arce Rodríguez Víctor Manuel
Arce Salas Amado
Arce Salas Belarmino
Arce Salas Pedro
Arce Sánchez Juan Rafael
Arce Sánchez Teodorico
Arce Vargas Guillermo
Arce Vargas Otilio
Arce Vargas Rafael
Arce Villalobos Adonías
Arce Villalobos Domingo
Arce Villalobos José Joaquín
Arce Villalobos Marcial
Arguedas Rodríguez Rosa
Argüello Benavides Arcadio
Argüello Bolaños Próspero
Argüello Contreras Juan Bautista
Argüello Contreras Rafael Angel
Argüello Rodríguez Graciliano
Argüello Villalobos Gilberto
Argüello Villalobos Martiniano
Argüello Villalobos Zacarías
Azofeifa Bolaños Carlos Manuel
Azofeifa Bolaños Rubén
Azofeifa Chacón Eugenio
Azofeifa Chacón Lucas
Azofeifa Jara Jesús
Azofeifa Montero Carlos
Azofeifa Rodríguez Antonio
Azofeifa Rodríguez Rafael
Azofeifa Vargas Bernabé

B

Badilla Vargas Abdón
Barquero Campos Ildefonso
Barquero Quesada Antonio
Barquero Quesada José
Barquero Quesada Leví
Barquero Rodríguez Abel
Barquero Rodríguez Clodomiro
Barquero Rodríguez Heriberto
Barquero Rodríguez Moisés
Barquero Sáenz Juan Félix
Barquero Sáenz Ricardo
Barquero Vargas Víctor
Barquero Villalobos José María
Barquero Zamora Julio
Barquero Zamora Ricardo
Barrantes Azofeifa Guillermo
Barrantes Azofeifa Primo
Barrantes Bolaños José María
Benavides Arce Manuel
Benavides Argüello Benjamín
Benavides Fonseca Ismael
Benavides López Humberto
Benavides Montero Trinidad
Benavides Mora Fausto
Benavides Ocampo Ramón
Benavides Rodríguez José de J.
Benavides Rodríguez Otto
Benavides Vargas Juan
Benavides Zamora Ramón
Bolaños Alfaro Arquimides
Bolaños Alfaro Víctor Hugo
Bolaños Arce Abdón
Bolaños Bolaños Aníbal
Bolaños Bolaños Ezequiel
Bolaños Bolaños Vidal
Bolaños Bolaños José
Bolaños Calvo Filadelfo
Bolaños Calvo Flor
Bolaños Córdoba Vital
Bolaños Chacón Adrián
Bolaños Chacón Carlos María
Bolaños Chacón Edgar
Bolaños Chacón José
Bolaños Chacón Obdulio
Bolaños Chaves José Gerardo
Bolaños Jara José
Bolaños Jiménez Miguel
Bolaños León Flavio
Bolaños León José
Bolaños Ramírez Efraín
Bolaños Ramírez Manuel
Bolaños Ramírez Octavio
Bolaños Rodríguez José Joaquín
Bolaños Rodríguez Juan
Bolaños Rodríguez Marco Tulio
Bolaños Rodríguez Víctor
Bolaños Salas Eugenio
Bolaños Salas Faustino
Bolaños Sánchez Bonefil
Bolaños Sánchez Carlos María
Bolaños Sánchez Diego
Bolaños Sánchez Isidro
Bolaños Sánchez Rodrigo
Bolaños Sánchez Silvano
Bolaños Venegas Manuel Teófilo
Bolaños Villalobos Domingo
Bolaños Villalobos Guillermo Juan Bautista
Bolaños Villalobos José Rafael
Bolaños Villalobos Ezequiel
Bolaños Villalobos Isidro
Bolaños Villalobos Marco Aurelio
Bolaños Villalobos Pedro Antonio
Bolabos Villalobos Teodorico
Bolaños Víquez Luis
Bolaños Zamora Ancelmo
Bolaños Zamora Juan Rafael
Brenes Argüello Honorio
Brenes Montero Rodrigo

C

Calvo Arce Miguel
Calvo Bolaños José Angel
Campos Barquero José Joaquín
Campos Chavarría Rómulo
Campos Elizondo Damián
Campos Elizondo José María
Campos Elizondo Teófilo
Campos Elizondo Roberto
Campos Elizondo Víctor Manuel
Cantillano Arce José
Cantillano León Francisco
Cantillano Valerio Felipe
Carballo Alvarado Heriberto
Carrillo Bolaños Antonio
Córdoba Vargas Gonzalo
Córdoba Vargas Luis
Cruz González José

CH

Chacón Azofeifa Domingo
Chacón Azofeifa Juan
Chacón Barquero Benjamín
Chacón Barquero Próspero
Chacón Calvo Jaime
Chacón Campos Tobías
Chacón Chacón Angel
Chacón Chacón Jesús
Chacón Chacón Napoleón
Chacón Chacón Oldemar
Chacón Quesada Edgar
Chacón Quesada Humberto
Chacón Quesada Ramón
Chacón Ramírez Luis
Chacón Rodríguez José
Chacón Rojas Octaviano
Chacón Salas Miguel
Chacón Vargas Aníbal
Chacón Vargas Rosendo
Chacón Villalobos Abraham
Chacón Villalobos Samuel
Chacón Zamora Octaviano
Chacón Zamora Celim
Chaves Bolaños Aníbal
Chaves Campos Juan
Chaves León Emilio
Chaves León José

E

Elizondo Bolaños Patricio
Esquivel Arce Bolívar
Esquivel Brenes Julio
Esquivel Brenes Virgilio
Esquivel Chacón Abel
Esquivel Moreira Patricio
Esquivel Villalobos Juan

F

Fonseca Aguilar Bolívar
Fonseca Aguilar Elio
Fonseca Aguilar Eric
Fonseca Aguilar Guillermo
Fonseca Aguilar Juan Félix
Fonseca Aguilar Sebastián
Fonseca Aguilar Hernán
Fonseca Aguilar Marco Tulio
Fonseca Castillo Federico
Fonseca Palma Humberto
Fonseca Villalobos Juvenal
Fuentes Fuentes Albino

G

García Salas Efraim
García Salas Omar
Gómez Sibaja Rafael
Gómez Sibaja Francisco
González Barquero Gonzalo
González Barquero Juan Antonio
González Barquero Miguel
González Camacho Adrián
González Campos Pedro
González Ocampo Casimiro
González Rodríguez Francisco
González Salazar Juan
González Vargas Claudio
González Vargas Luis Paulino
González Villalobos Domingo
González Villalobos Guillermo
González Villalobos Luis
González Zamora Algimiro
González Zamora Dagoberto
González Zamora Carlos María
González Zamora Rafael Segundo
Gutiérrez Villalobos William
Gutiérrez Villalobos José Clodomiro
Guzmán Ulate Bolívar

H

Hernández Alvarado Eladio
Hernández Alvarado Marco Aurelio
Hernández Bolaños Ramón
Hernández Fonseca Juan
Hernández López Rutilio
Hernández Ramírez Juan
Hernández Ramírez Manuel
Hernández Ramírez Quírico
Hernández Vargas Joaquín
Hernández Zamora Ramón
Herrera Miranda Jorge
Herrera Miranda Héctor
Herrera Miranda Oscar
Herrera Víquez Juan
Hidalgo Ramírez Luis

L

León Villalobos Armando
León Zúñiga José María
López Jiménez Fausto
López Sánchez Vicente
Lorenzo Villalobos Daniel

M

Madrigal Benavides Justo
Madrigal Brenes José
Madrigal Sánchez Ramón
Madrigal Torres Juan
Montero Campos Víctor
Montoya Montoya Andrés
Mora Bolaños Alberto
Mora Esquivel Juan
Mora Sánchez Ramón
Mora Sánchez Enrique
Murillo Vargas José
Murillo Vargas Marcial

O

Ocampo López Clementino
Ocampo Solano Carlos
Ocampo Vargas Aquileo
Ocampo Vargas Enrique
Oconitrillo Conejo Enrique
Oconitrillo Conejo José Manuel
Ortega Benavides José Manuel
Ortega Pérez José Trinidad
Oviedo Ramos Juan
Oviedo Ramos Manuel

P

Palma Esquivel José Luis
Pereira Gamboa Juan José
Pereira Zúñiga Augusto

Q

Quirós Bolaños Abel

R

Ramírez Arce Pedro
Ramírez Azofeifa Juan
Ramírez Bolaños José Joaquín
Ramírez Fonseca Honorio
Ramírez Fonseca Manuel Felipe
Ramírez Fonseca José Elías
Ramírez Fonseca Julián
Ramírez Villalobos Francisco
Ramírez Villalobos Domingo
Ramírez Zamora Julián
Rodríguez Acuña Enrique
Rodríguez Acuña Froilán
Rodríguez Acuña José
Rodríguez Acuña José Ramón
Rodríguez Alfaro Filadelfo
Rodríguez Alvarez Ricardo
Rodríguez Arce Aurelio
Rodríguez Arce Miguel Angel
Rodríguez Barrantes Nicomedes
Rodríguez Barrantes Víctor
Rodríguez Bolaños Arcadio
Rodríguez Bolaños Pedro León
Rodríguez Campos Rafael
Rodríguez Campos Víctor
Rodríguez Chacón Ismael
Rodríguez Chacón Pedro
Rodríguez Chacón Porfirio
Rodríguez Chacón Rafael
Rodríguez Chacón Santiago
Rodríguez Elizondo Abel
Rodríguez Elizondo Joaquín
Rodríguez Elizondo José de Jesús
Rodríguez Esquivel Francisco
Rodríguez Esquivel Froilán
Rodríguez Esquivel José María
Rodríguez Esquivel Victorino
Rodríguez Fonseca Víctor Manuel
Rodríguez Fonseca Gonzalo
Rodríguez González Víctor Manuel
Rodríguez Guevara Carlos
Rodríguez Guevara Marciano
Rodríguez León José Joaq.
Rodríguez León Ramón Luis
Rodríguez León Porfirio
Rodríguez León Luis
Rodríguez León Rafael
Rodríguez Matamoros Elías
Rodríguez Rodríguez Filadelfo
Rodríguez Salas Joel
Rodríguez Salas Octaviano
Rodríguez Solano Efraín
Rodríguez Solano Julián de Jesús
Rodríguez Vargas Juan
Rodríguez Villalobos Nicolás
Rojas Brenes Arturo
Rojas Brenes Carlos
Rojas Brenes Marcial
Rojas Morera Guillermo
Rubí Villalobos Víctor
Rubí Ocampo Ramón Luis

S

Salas Alvarez Carlos
Salas Alvarez Manuel
Salas Alvarez Miguel
Salas Campos Ricardo
Salas Campos Emilio
Salas Benavides Luis Francisco
Salas Brenes Aníbal
Salas Montero Carmelo
Salas Ramírez Jaime
Salas Vargas Domingo
Sánchez Esquivel Domingo
Sánchez Torres Adonías
Sánchez Torres Albino
Sánchez Torres Ovidio
Sánchez Azofeifa José Luis
Sánchez Azofeifa Antonio
Sánchez Bolaños Francisco
Sancho Madrigal Dionisio
Sancho Madrigal Rafael
Segura Barquero Alejandro
Segura Fonseca Domingo
Segura Fonseca Filadelfo
Segura Montero Abelardo
Segura Sánchez José Ramón
Solano Ocampo Fadrique
Solano Ocampo José Manuel

U

Ulate Chacón Belisario
Ulate Chacón Carlos
Ulate Ramírez Aquileo
Ulate Ramírez Carlos
Ulate Ramírez Salvador
Ulate Ramírez Teodorico
Ulate Ramírez Jesús
Ulate Sánchez Antonio
Ulate Vargas Mardoqueo

V

Valenciano Villalobos Francisco
Valenciano Villalobos José Manuel
Valenciano Villalobos Ignacio
Valerio Argüello José
Valerio Morales Miguel
Vargas Araya Belisario
Vargas Arce Rosario
Vargas Bolaños Arnoldo
Vargas Bonilla Miguel Angel
Vargas Bonilla Néstor
Vargas Camacho Ismael
Vargas Chacón Jesús
Vargas Chacón Joaquín
Vargas Chacón Marcelino
Vargas Madrigal Ignacio
Vargas Ocampo Julio
Vargas Salas José Antonio
Vargas Rodríguez Mario
Vargas Sánchez Ignacio
Vargas Villalobos Gonzalo
Vargas Zamora Rafael
Vargas Zamora José
Villalobos Barquero José
Villalobos Barquero José Mercedes
Villalobos Barquero Nautilio
Villalobos Barquero Julio
Villalobos Barquero Martiniano
Villalobos Benavides Víctor Manuel
Villalobos Brenes Asdrúbal
Villalobos Campos Domingo
Villalobos Campos Eriberto
Villalobos Cantillano Antonio
Villalobos Cantillano Zoilo
Villalobos Chacón Luis
Villalobos Chacón Miguel
Villalobos Chaves Luis
Villalobos León Eugenio
Villalobos Lorenzo José Raimundo
Villalobos Madrigal Aníbal
Villalobos Madrigal Ernesto
Villalobos Madrigal Gregorio
Villalobos Ramírez Angel Rosa
Villalobos Rodríguez Nilo
Villalobos Rodríguez Ramón
Villalobos Vargas Carmen
Villalobos Vargas Oscar Daniel
Villalobos Vargas Martín
Villalobos Villalobos Domingo
Villalobos Villalobos Juan Rafael
Villalobos Villalobos Rogelio
Villalobos Zamora Arturo
Villalobos Zamora Benigno
Villalobos Zamora Virgilio
Villalobos Zamora Alvaro
Vindas Zúñiga Víctor

Z

Zamora Arce Fausto
Zamora Arce Humberto
Zamora Arce Virgilio
Zamora Argüello José Melchor
Zamora Azofeifa Jesús
Zamora Azofeifa Joaquín
Zamora Barquero Simón
Zamora Bolaños Virgilio
Zamora Bolaños Luis
Zamora Campos Francisco
Zamora Campos Roberto
Zamora Carrillo Amado
Zamora Chacón Rafael
Zamora Chacón Sergio
Zamora Chacón Teodorico
Zamora León Francisco
Zamora Marín Juan
Zamora Marín Luis
Zamora Rodríguez Rafael Wenceslao
Zamora Salas Arcadio
Zamora Salazar Manuel
Zamora Sánchez David
Zamora Sánchez Domiciano
Zamora Sánchez Noé
Zamora Sánchez Rómulo
Zamora Sánchez Samuel
Zamora Vargas Cérvulo
Zamora Vargas Jesús
Zamora Vargas Luis
Zamora Vargas Marco Aurelio
Zamora Vargas Marco Antonio
Zamora Vargas Melchor
Zamora Vargas Pedro
Zamora Vargas Mariano
Zamora Vargas Ramón
Zamora Vargas Víctor
Zamora Vargas Virgilio
Zamora Zamora Nicanor
Zamora Zamora Mario Bernardino
Zamora Zamora Vinicio
Zeledón Villalobos Enrique
Zúñiga Bolaños Antonio
Zúñiga Bolaños Recaredo
Zúñiga Campos Abel
Zúñiga Cantillano Gonzalo
Zúñiga Rodríguez Laureano
Zúñiga Sánchez David
Zúñiga González Jorge
Zúñiga Villalobos José Luis

Bolaños Augusto
Bolaños Carmelo
Bolaños Emilio
Bolaños Marco Aurelio
Bolaños Mardoqueo
Bolaños Roberto
Bolaños Román
Campos E. Efraín
Campos E. Francisco
Campos Graciliano
Campos E. Hernán
Campos José María
Esquivel Amado
Esquivel Bolívar
Hernández Matías
León Domingo
León Marco Aurelio
León Mardoqueo
Rodríguez Edwin
Rodríguez Jenaro
Rodríguez Misael
Rodríguez B. Ramón
Salas L. Juan
Sánchez Ch. Bolívar
Sánchez Juan
Sánchez Luis
Zamora Ismael
Zamora Juan

DISTRITO DE SAN VICENTE

A

Aguilar Murillo Salvador
Alvarado Campos Agapito
Alvarado Barrantes Porfirio
Argüello Elizondo Jesús
Argüello Elizondo José
Azofeifa Barquero Humberto
Azofeifa Barquero Luis
Azofeifa González Ezequiel

B

Bolaños Bolaños Ernesto
Bolaños Bolaños Marco Tulio
Bolaños Rodríguez José Joaquín
Bolaños Rodríguez Víctor
Bolaños Rodríguez Pablo
Bolaños Sánchez José
Bolaños Sánchez Luis
Bolaños Sánchez Miguel
Bolaños Sánchez Ramón
Bolaños Rojas Manuel Antonio
Bolaños Villalobos José

C

Calderón Argüello Domingo
Campos Chavarría Gregorio
Campos Chavarría Rómulo
Campos Vargas Carmen

Ch.

Chacón Barquero Benjamín
Chacón Bolaños Federico
Chacón Campos Quirico
Chacón Salas Juan José
Chacón Salas Alvaro
Chacón Salas Luis Federico
Chaves Bolaños Luis
Chaves Campos Francisco

G

González González Cecilio

H

Hernández Sánchez Juan Vte.

L

León Sánchez Francisco
León Sánchez Martín
León Sánchez Paulino
León Vargas Domingo

O

Ocampo Muñoz Socorro
Ocampo Rodríguez José Salvador

R

Ramírez Lobo Alberto
Ramírez Lobo Rafael
Ramírez Quesada Rafael
Ramírez Salas Jesús
Ramírez Villalobos Jesús

S

Salas Brenes Aníbal
Salas Morales Florentino
Salas Ramírez José
Salazar Corrales Elías
Salazar Corrales Laudencio
Salazar Marín Abraham

V

Villalobos Argüello José Manuel
Villalobos Argüello Ismael
Villalobos Argüello Moisés
Villalobos Argüello Leonidas
Cantillano Victorino

DISTRITO DE SANTO TOMAS

A

Aguilar Alvarez Aniceto
Aguilar Alvarez Domingo
Aguilar Alvarez Maurilio
Aguilar Solano Ramón
Aguilar Solano Ramón Angel
Aguilar Jiménez Heriberto
Alvarado Eduarte Guadalupe
Alvarado Arce Antonio
Alvarez Aguilar Justiniano
Alvarez ú. ap. Marcos
Alvarez ú. ap. Orfilio
Andrade León José Ramón
Arce Arce Alfonso
Arce Arce Joaquín
Arce Calvo Emérito
Arce Calvo Gilberto
Arce Calvo Mario
Arce Cano Alejandro
Arce León José
Arce Oviedo Sem
Arce Villalobos Domingo
Arce Villalobos Leví
Arce Villalobos Rodrigo
Arguedas Esquivel Filemón
Arguedas Esquivel Pedro
Arguedas Orozco Martín
Arguedas Orozco Rosendo
Argüello Chacón Ramón
Argüello Zamora Ofelio
Azofeifa Azofeifa Juan
Azofeifa Chacón Manuel
Azofeifa Chacón Melquiades
Azofeifa Chacón Orfilio
Azofeifa Ulate Pánfilo

B

Barquero Rodríguez Célimo
Barquero Villalobos Francisco
Barquero Zamora Marco Aurelio
Barquero Zamora Otoniel
Barquero Zamora Víctor
Barrantes Bolaños Domingo
Barrantes Bolaños Roberto
Barrantes Barquero Elías
Barrantes Fonseca Domingo
Barrantes Fonseca Filiberto
Barrantes Fonseca Neftalí
Barrantes Fonseca Pedro
Barrantes González Juan
Benavides Argüello Pedro
Benavides Mora Julio
Bolaños Segura Marco Aurelio
Bolaños Salas Julio
Bolaños Torres Luis
Bolaños Torres Porfirio
Bolaños Torres Serafín
Brenes Bolaños Hermelindo
Brenes Cantillano Fausto
Brenes Cantillano José A.
Brenes Cantillano Marco Tulio

C

Cano Arce Enrique
Chacón Azofeifa Amadeo
Chacón Azofeifa Francisco
Chacón Borbón José
Chacón Borbón Próspero
Chacón Chacón Jerónimo
Chacón Chacón José María
Chacón Chacón Juan
Chacón Chacón Pedro
Chacón Chavarría Marciano
Chacón Chavarría Modesto
Chacón González Clemente
Chacón González José María
Chacón González José Tomás
Chacón Rojas Ramón
Chacón Vargas Domingo
Chavarría Arce Antonio
Chaves Zamora Isaías
Chaves Zamora Mario

E

Esquivel Arce Jesús
Esquivel Arce José
Esquivel Brenes Elí
Esquivel Chacón Abel
Esquivel Ramírez Egidio
Esquivel Ramírez Rogelio

F

Fonseca Alvarado José Ildefonso
Fonseca Villalobos Gonzalo

G

González Campos Teodoro
González Campos Salvador
González Ocampo Salvador

H

Hernández Chaves Jesús
Hernández González Maximino
Hernández Madrigal Bartolo
Hernández Ramírez Antonio
Hernández Ramírez Juan

L

León Cano Juan Rafael
León Cano Toribio
León Cano Rómulo
León Ocampo Primitivo

M

Muñoz Alvarez Federico
Montero Ocampo Bernabé

O

Ocampo Fonseca Clemente
Ocampo Solano José María

R

Ramírez Alvarado Juan
Ramírez Alvarado Virgilio
Ramírez Barrantes Elías
Ramírez Barrantes Fausto
Ramírez Barrantes Leonardo
Ramírez Barrantes Próspero
Ramírez Sánchez Rafael
Ramírez Sánchez Teodorico
Ramírez Zamora Evelio
Ramírez Zamora Gonzalo
Ramírez Zamora Joaquín
Ramírez úñ ap. Juan
Rubí Villalobos Domingo

S

Salas Brenes Agustín
Salas Ramírez Antonio
Salas Sánchez Camilo
Salas Ulate Ramiro
Salazar Montero Aquilino
Salazar Valerio Miguel
Sánchez Salas Rubén
Sancho Madrigal Clodomiro
Soto Chacón Ramiro
Soto Umaña Belarmino

U

Umaña Bolaños Humberto
Umaña Bolaños Ismael

V

Vargas Barquero Vicente
Vargas Campos Ramón
Vargas Chacón Alejo
Vargas Esquivel Misael
Vargas Villalobos Eloy
Vargas Villalobos Emilio
Vega Alvarez Miguel
Villalobos Argüello Luis
Villalobos Barquero Amado
Villalobos Bolaños Carlos
Villalobos Bolaños Faustino
Villalobos Bolaños José María
Villalobos Campos Ricardo
Villalobos Chacón Eladio
Villalobos Esquivel Aníbal
Villalobos Esquivel Lisanías
Villalobos Esquivel Eugenio
Villalobos Esquivel Gonzalo
Villalobos Esquivel Rubén
Villalobos Fonseca Ramón Luis
Villalobos Hernández Juan
Villalobos Hernández José Antonio
Villalobos Rodríguez Bonierges
Villalobos Salas Amado
Villalobos Sánchez Julio
Villalobos Villalobos Juan Félix
Villalobos Villalobos Leonidas
Vindas Arce Adalberto
Vindas Céspedes Pedro

Z

Zamora Barquero Emilio
Zamora Barquero Filadelfo
Zamora Barquero José Joaquín
Zamora Chacón José Procopio
Zamora Chacón Nereo
Zamora Chacón Rogelio
Zamora Chacón Jerónimo Nereo
Zamora Ramírez Emilio
Zamora Salas Jaime
Zamora Salas Juvenal
Zúñiga Vargas Rafael Antonio
Zúñiga Vargas Ramón Mateo

Alvarez Marcos
Alvarez Orfilio
Cano Antonio
Chacón Clemente
Esquivel Rafael
Miranda Oscar
Ramírez Juan
Ulate Aníbal
Ulate Ricardo
Umaña Alejandro
Valerio Manuel

DISTRITO DE SANTA ROSA

A

Arce Alvarez Marcelino
Arce Arce Roberto
Arce Argüello José Antonio
Arce Argüello Marcos
Arce Argüello Isaac
Arce Argüello Marino
Arce Gómez Miguel
Arce González Hernán
Arce González Teodulo
Arce Rodríguez Antonio
Arce Villalobos Daniel
Arce Villalobos Ismael
Arce Zamora José Ismael
Arroyo Oconitrillo José Angel
Avila Jiménez José Dolores
Azofeifa Bolaños Juan
Azofeifa Campos Diego
Azofeifa Esquivel Rafael
Azofeifa González José María
Azofeifa Saborío Rodrigo

B

Barquero Quesada Humberto
Benavides Montero Trinidad
Bolaños Rodríguez Alejandro
Bolaños Alvarado Manuel
Bolaños Barquero Rafael
Bolaños Benavides Aniceto
Bolaños Brenes Roberto
Bolaños Córdoba Vital
Bolaños Ocampo Armando
Bolaños Ocampo Eugenio
Bolaños Rodríguez Francisco
Bolaños Rodríguez Leonardo
Bolaños Rodríguez Jesús
Bolaños Rodríguez Antonio
Bolaños Rodríguez Alejandro
Bolaños Rodríguez Manuel
Bolaños Vargas Rubén
Brenes Esquivel Miguel

C

Cantillano Hernández José
Campos Madrigal Rafael
Cordero Méndez Rafael
Chavarría Vargas Antonio
Chacón Ocampo José María
Chacón Ocampo Juan
Chaves Sancho Rubén

(PASA la Página DOCE)

Este documento es propiedad de la Biblioteca Nacional "Miguel Obregón Lizano" del Sistema Nacional de Bibliotecas del Ministerio de Cultura y Juventud, Costa Rica.

EL CANTON DE SANTO DOMINGO VIBRA TAMBIEN DE ENTUSIASMO AL OFRECER AL...

(VIENE de la Página ONCE)

E

Eduarte Varela Lourdes
Espinosa Ramírez José

F

Fonseca Palma Víctor Manuel
Fonseca Ramírez José
Fonseca Ramírez Rafael
Fonseca Ramírez Manuel
Fonseca Salas Arturo
Fonseca Salas Alfredo
Fonseca Villalobos Manuel

G

García Arce Ruperto
García Céspedes Rosa
González Durán José
González Esquivel Albino
González Rodríguez Aníbal
Gutiérrez Ramos Juan
González Zamora Salvador

H

Hernández Sánchez Baltasar
Hernández Villalobos José

L

León Ramírez Celso

M

Marín Ramírez Juan
Marín Ramírez Víctor
Moreira Bolaños Julio
Molina Mejías Antonio

O

Ocampo Araya Juan Ramón
Ocampo Chacón Teófilo
Ocampo Marín José
Ocampo Vargas Eulogio
Ocampo Vargas Gabino
Ocampo Vargas Honorio
Ocampo Vargas Procopio
Ocampo Zamora Felipe
Ortega Quesada Benigno

P

Porra Vargas José Antonio
Porra Vargas Rafael
Portuguez Salas Ricardo

R

Ramírez Ramírez Dionisio
Ramírez Salas Joaquín
Ramírez Sánchez Juan de Dios
Ramos Duarte Juan
Ramos León Jesús
Rivas Alvarado Ramón
Rivas Mora Timoleón
Rodríguez Alvarado Otoniel
Rodríguez Azofeifa Arturo
Rodríguez Azofeifa Manuel
Rodríguez Barquero Teófilo
Rodríguez Bolaños David
Rodríguez Bolaños Pedro León
Rodríguez Chaves Clímaco
Rodríguez Chaves Enrique
Rodríguez Esquivel Emilio
Rodríguez Esquivel Carlos
Rodríguez Garita Rafael
Rodríguez Valenciano Antonio Faustino
Rodríguez Villalobos Agustín
Rojas Bolaños Florentino
Rojas Brenes Lisímaco

S

Salas Hernández Juan
Salas Valerio Juan
Salas Valerio Rafael
Salazar Mejías Francisco
Sanabria Azofeifa Antonio
Sanabria Guillén Eudoxio
Sanabria Ulate Enrique
Sánchez Chaves Carlos
Sánchez Elizondo Jesús
Sánchez Umaña Rafael
Sánchez Villalobos Epifanio
Sancho Madrigal José
Solís Delgado Pedro
Solís Madrigal Ernesto
Solís Ocampo Arturo
Solís Ocampo Joaquín
Solís Ocampo Cirilo
Solís Ocampo Manuel
Solís Ocampo Maurilio
Solís Ocampo Próspero
Soto Sánchez Ananías

U

Ulate Avila Mauro
Ulate Miranda Antonio Maximino
Umaña Araya Gabriel
Umaña Esquivel Gonzalo

V

Valenciano Campos Moisés
Valenciano Campos Manuel
Valenciano Chacón Paulino
Valenciano V. Leví
Valerio Morales Roberto
Vargas Morales José
Vargas Azofeifa José
Vargas Ocampo Sebastián
Vargas Rodríguez Aníbal
Vargas Vargas Constantino
Vargas Vargas Miguel Angel
Vargas Vargas Rosario
Vargas Vargas Rudecindo
Villalobos Argüello Rufino
Villalobos Azofeifa Orfilio
Villalobos Azofeifa Vicente
Villalobos Barrantes Ismael
Villalobos Brenes Malaquías
Villalobos Brenes Malaquías
Villalobos Campos José
Villalobos Campos José Joaquín
Villalobos Lorenzo Guillermo
Villalobos Lorenzo Ezequiel
Villalobos Rodríguez Gonzalo
Villalobos Rodríguez Pompilio
Villalobos Rodríguez Rafael
Villalobos Umaña Leví
Villalobos Vargas Tomás
Villalobos Villalobos Pedro
Villalobos Villalobos Ramón

Z

Zamora Brenes Joaquín
Zamora Brenes José
Zamora Chacón Rafael
Zamora Chaves José
Zamora Chaves Miguel
Zamora Chaves Rafael
Zamora Esquivel Juan Rafael
Zamora García José Manuel
Zamora Ocampo Graciliano
Zamora Ocampo Pablo
Zamora Ocampo Eladio
Zamora Ocampo Rigoberto
Zamora Sánchez Clementino
Zamora Zamora Isaac
Zúñiga González Juan Rafael
Brenes Rogelio
Calvo Amado
Chaves José
Fernández José
León Rafael
Palma Víctor
Palma E. Ramón
Rodríguez Mariano
Rodríguez José
Ulloa Arturo
Ulate Carlos Alfredo

SAN MIGUEL SUR

A

Alvarado Arce Antonio
Alvarado Zamora Fortunato
Arce Arce Braulio
Arce Arce Samuel
Arce Campos Francisco
Arce Campos José
Arce Arce Campos Quirico
Arce Campos Rafael
Arce Cantillano Pedro
Arce Chacón Luis
Arce Chacón Rafael
Arce Elizondo Sebastián
Arce Montero Célimo
Arce Montero Evelio
Arce Salas Valentín
Arce Torres José
Andrade León Juan
Arce Rodríguez José Joaquín
Arce Salas Elías
Arce Salas Luis
Arce Solano Gregorio
Araya Vargas Gregorio
Azofeifa López Juan Bautista
Azofeifa López Pedro
Azofeifa Rodríguez José Joaquín
Azofeifa Salas Eliseo
Artavia Villalobos Víctor Manuel
Artavia Villalobos Antonio
Artavia Zúñiga Maclovio
Argüello Villalobos Agustín
Argüello Villalobos Bolívar

B

Barquero Azofeifa Gregorio
Barrantes González Antonio
Barrantes Salazar Rafael
Barrantes Chavarría Gregorio
Benavides Villalobos Aníbal
Benavides Ocampo Guillermo
Benavides Mejía José María
Benavides Mejía Juan Aníbal
Benavides González Omar

C

Calvo Arce Víctor Manuel
Campos Chavarría Samuel
Campos Segura Jesús
Carrillo Campos Primitivo
Córdoba Brenes Miguel
Córdoba Sánchez Tito
Córdoba Sánchez Tobías
Córdoba Zamora Rodrigo
Chacón Arce Aureliano
Chacón Chacón Primitivo
Chacón Chacón Nicanor
Chacón Chacón Roberto
Chacón Chacón Isaías
Chacón González Enrique
Chacón González Miguel
Chacón Sánchez Adrián
Chacón Sánchez Casimiro
Chacón Sánchez Daniel
Chacón Sánchez Manuel
Chacón Vargas Abel
Chacón Vargas Bienvenido
Chavarría Arce Napoleón
Chavarría Díaz Mateo
Chavarría Barquero José
Chavarría Rodríguez Luis
Chavarría Rodríguez Rafael
Chavarría Rodríguez Juan Manuel
Chaves Pérez José

E

Esquivel Arce Alfredo
Esquivel Salazar Benigno
Esquivel Salazar Carlos María

F

Fonseca Alvarado Humberto
Fonseca Arce Tobías
Fallas Corrales Aníbal

G

García Zúñiga Carlos
García Zúñiga Daniel
Gómez Ulloa Arturo
González Chacón Francisco
González Madrigal José Angel
González Ocampo Juan
González Tenorio Juan
González Zamora José
González Zamora Leonidas
González Zamora Próspero
González Zamora Celim

H

Hernández Alvarado Bernardino
Hernández Alvarado José
Hernández Barrantes Pío
Hernández Barrantes Tobías
Hernández Hernández José Joaquín
Hernández Zamora Gerardo
Hernández Zamora Rubén

J

Jiménez Sánchez Isaac
Jiménez Sánchez Guillermo
Jiménez Sánchez Marcos

L

López Quirós Aristides

M

Marín Piedra Alberto
Marín Piedra Hipólito
Mejía Sánchez Arturo
Mejía Villegas León
Mena Campos Ramón
Montiel Montero Epifanio

O

Ocampo Brenes Juan
Ocampo Brenes José Joaquín
Ocampo Rojas José María
Ocampo Ruiz Joaquín
Ocampo Ruiz Rubén

P

Piedra Castro Recaredo
Piedra Castro Sofonías

R

Ramírez Alvarado Ramón
Rodríguez Estrada Azarías
Rodríguez Méndez Daniel
Rodríguez Jiménez Juan
Rodríguez Quesada Domingo
Rodríguez Quesada Ramón
Rodríguez Rivera José Antonio
Rodríguez Zamora Guillermo
Rojas Rodríguez David
Rojas Rodríguez Joaquín
Rojas Rodríguez José María
Rojas Rodríguez José María
Rojas Rodríguez Juan Rafael

S

Salas Elizondo Raquel
Salas León Pedro
Salas Sánchez Bolívar
Salas Arce Félix
Salas Zamora Jaime
Saborío Arias Justo
Solano Arias Justo
Sánchez Barquero Ramón
Sánchez Cantillano Alfredo
Sánchez Chavarría Jovino
Sánchez Chavarría Romualdo
Sánchez González Froilán
Sánchez Rodríguez Juan Antonio
Sánchez Salas Víctor Manuel
Sánchez Sánchez Pedro
Sánchez Valenciano José Antonio
Sánchez Valenciano Víctor Manuel
Sánchez Zamora Joaquín
Sánchez Zúñiga Aristides
Soto Alpízar Adán
Soto Villalobos Eugenio
Soto Villalobos Gabriel
Soto Villalobos Flor

U

Umaña Chacón José

V

Valenciano Elizondo Alcides
Valerio Zamora Matías
Vargas Chacón Gonzalo
Vargas Chacón Jesús
Vargas Chacón Joaquín
Vargas Chacón Nicolás
Vargas Murillo José
Vargas Murillo Julio
Vargas Salas Cirilo
Vargas Salas Algimiro
Vargas u. ap. Luis
Villalobos Villalobos Ramón
Villalobos Araya Albino
Villalobos Barquero Domingo
Villalobos Benavides Bernardino
Villalobos Benavides Juan Joel
Villalobos Benavides Rubén
Villalobos Chacón Efraim
Villalobos Chacón Fidelino
Villalobos Chacón Francisco
Villalobos Chacón Isaac
Villalobos Chacón Israel
Villalobos Chacón Miguel Angel
Villalobos Chacón Rogelio
Villalobos Chacón Teodorico
Villalobos González Etelberto
Villalobos González Víctor
Villalobos González Juan de Dios
Villalobos González Juvenal
Villalobos Jiménez Marco Tulio
Villalobos Ramírez Antonio
Villalobos Salas Arturo
Villalobos Salas Sergio
Villalobos Vargas Daniel
Villalobos Vargas José
Villalobos Villalobos Carlos
Villalobos Villalobos Gregorio
Villalobos Villalobos Ramón

Z

Zamora Argüello Ramón
Zamora Hernández José Joaquín
Zamora Azofeifa Amadeo
Zamora Azofeifa Juan Luis
Zamora Chacón Manuel Francisco
Zamora Ramírez Emilio
Zamora Rodríguez Joaquín
Zamora Rodríguez Juan
Zamora Sánchez Clodomiro
Zamora Sánchez Joaquín
Zúñiga González Faustino
Zúñiga González José
Zúñiga Zúñiga Ruperto
Chavarría u. ap. Abdenago
González a. ap. Marcos
Jiménez a. ap. Eliseo
Valenciano u. ap. Eriberto
Zúñiga u. ap. Pantaleón

SAN MIGUEL NORTE

A

Alvarado Benavides Ezequiel
Alvarado Chavarría Antonio
Alvarado Chavarría Bolívar
Araya Chacón Rafael
Araya Araya Abel
Araya Araya Gonzalo
Arce Arce Gonzalo
Arce Barquero Alberto
Arce Barrantes Albino
Arce Barrantes Benjamín
Arce Benavides Emilio
Arce Campos Isidro
Arce Chacón Pío
Arce Chacón Vicente
Arce Chaves Joaquín
Arce Salas Elías
Arce Salas Luis
Arce Sanabria Agustín
Arce Sanabria Rafael
Arguedas Castro Miguel
Arguedas Orozco Domingo
Arguedas Orozco Juan
Argüello Villalobos Orfilio
Artavia Padilla Abraham
Artavia Villalobos Jaime

B

Barquero Azofeifa Eugenio
Barquero Bolaños Salomón
Barquero Chacón Carlos
Barquero Chacón Emilio
Barquero Madrigal Nicanor
Barquero Ocampo Primo
Benavides Araya Santiago
Benavides Badilla Celim
Bolaños Barquero Antonio
Bolaños Barquero Andrés
Benavides Ocampo Marciano
Bolaños Barquero Porfirio
Bolaños Bolaños Amado
Bolaños Bolaños Gonzalo
Bolaños Bolaños Julio
Bolaños Ocampo Leonardo
Bolaños Campos Ramón
Bolaños Campos Manuel Antonio
Bolaños Campos Teodoro
Bolaños Campos Saturnino
Bolaños Campos Víctor
Bolaños Jiménez Juan
Bolaños Rodríguez Baudilio
Bolaños Rodríguez Eulogio

C

Calvo Arce Blas
Campos Ocampo Bolívar
Campos Ocampo Jorge
Córdoba Brenes Antolín
Córdoba Zamora Ceferino
Córdoba Zamora Víctor

CH

Chacón Arce Ramón
Chacón Bolaños José María
Chacón Jiménez Albino
Chacón Jiménez Antonio
Chacón Jiménez Arturo
Chacón Jiménez Gaspar
Chacón Rodríguez Neftalí
Chavarría Arce Primo
Chavarría Arce Ronulfo
Chaves Araya Aristides
Chaves Araya Jesús María
Chaves Cordero Arcadio
Chaves Marín Ramón

E

Elizondo Arce Andrés
Elizondo Arce Miguel
Elizondo Arce Ramón
Elizondo Méndez Juan
Esquivel Chavarría Albino

F

Fonseca Sánchez José María
Fonseca Sánchez Manuel

G

Gutiérrez Cascante Abel
Gutiérrez Cascante Gerardo
Gutiérrez Castro Leví

L

León Calvo Ezequías
León Calvo Israel

M

Murillo Zúñiga Rubén

O

Ocampo Campos Sebastián
Ocampo Castro Benigno
Oviedo Ramos Ezequías

R

Ramírez García Angel
Ramírez García Joaquín
Ramírez García Miguel Angel
Ramírez García Rómulo
Ramírez González Matías
Ramírez González Mauro
Ramírez Vindas Américo
Ramírez Zúñiga Víctor
Ramírez Zúñiga Rafael
Rodríguez Arce José
Rodríguez Arce Ramón
Rodríguez Arce Justiniano
Rodríguez Calderón Héctor
Rodríguez Salas Joaquín
Rojas Bolaños Gabriel
Rojas Bolaños Jenaro
Rojas Chavarría Enrique
Rubí Azofeifa Iosé

S

Saborío Arias Justo
Salas Lobo Amado
Sojo Lobo Tobías
Solano Salazar Fausto
Soto Gutiérrez Aquiles
Soto Montero Abelardo

U

Umaña Brenes Alcides
Umaña Brenes Manuel
Umaña Brenes Ramón
Umaña Villalobos Manuel

V

Valerio León Moisés
Vargas Araya Rubén
Vargas Ramírez Serafín
Vargas Salas Martín
Vargas Villalobos Bolívar
Vargas Zamora José
Villalobos Chaves Melchor
Villalobos Rosales Jesús
Villalobos Rosales Rubén
Villalobos Vargas Luis
Villalobos Vargas Gonzalo

Z

Zamora Madrigal Eugenio
Zamora Madrigal Isidro
Zamora Madrigal José
Zamora Rodríguez Carlos
Zúñiga Araya Abraham
Zúñiga Zamora José de Jesús

Bolaños u. ap. Damián
Murillo u. ap. Raimundo

SAN LUIS

A

Arce Arguedas Alejandro
Arce Fonseca Eustaquio
Arguedas Orozco Amado
Arguedas Orozco José
Argüello Bolaños Valentín
Argüello Bolaños Virgilio
Argüello Bolaños Vitalino
Azofeifa Bolaños Agustín
Azofeifa Bolaños Francisco
Azofeifa Bolaños Jesús
Azofeifa Bolaños Rosendo
Azofeifa Chavarría Arturo
Azofeifa Sánchez Ismael
Azofeifa Villalobos José
Azofeifa Villalobos José María
Arguello Villalobos Martín
Arguedas Castro Juan

B

Benavides Badilla Aníbal
Benavides González Wilser
Benavides González Omar
Bolaños Bolaños Néstor
Brenes Brenes José María

C

Calvo Calvo José
Calvo Calvo Juan
Carballo Venegas Gonzalo
Carrill Bolaños Joaquín
Carrillo Méndez Marciano
Céspedes Barrantes Juan Vicente
Céspedes Sánchez Miguel
Castro Zamora Leonardo
Chacón González Benjamín
Chacón González Miguel
Chavarría Zamora Emilio

E

Elizondo Arias Daniel
Elizondo Arias Leví
Elizondo Salazar José
Elizondo Salazar José María
Esquivel Salas Ramón

F

Fonseca Cascante Francisco
Fonseca González Albino

G

González Bolaños Joaquín
González Brenes Aurelio
González Brenes Román
González Brenes Víctor Manuel
González González Pedro
García Villalobos Octavio

H

Hernández Arce Abel
Hernández Carrillo Juan
Hernández Fonseca José
Hernández Fonseca Sabino
Hernández Zamora Francisco
Hernández Madrigal Rafael

L

León Elizondo Enrique
León Elizondo Rómulo
León Rodríguez Dimas
León Varela Vilton
León Rodríguez José
León Rodríguez José María
León Rodríguez Malaquías
León Rodríguez Otoniel
León Rodríguez Rigoberto

M

Madrigal Barrantes Manuel
Madrigal Ramírez Eulogio
Madrigal Sánchez Bernabé
Madrigal Ramírez Rafael
Marín Arias Rafael

O

Ocampo Brenes Adán
Ocampo Fonseca Rigoberto

Q

Quirós Esquivel José Octavio
Quirós Jiménez Martín

R

Ramírez Zamora Gonzalo
Rodríguez Azofeifa Agustín
Rodríguez Hernández Julio
Rojas Azofeifa Joaquín

S

Salas Arguedas Aníbal
Sánchez Barquero Adilón
Sánchez Bolaños Juan
Sánchez Bolaños Julio
Sánchez Brenes Hermelindo
Sánchez Cantillano José
Sánchez Cantillano Próspero
Sánchez Cantillano Vital
Sánchez Delgado Fabio
Sánchez Rodríguez Froilán
Sánchez Rodríguez Manuel
Sánchez Cantillano Alfredo
Sánchez Valenciano Mardoqueo
Solís Benavides Juan Pedro

U

Umaña Barrantes Jerónimo
Umaña Chacón Enrique
Umaña Chacón Jesús
Umaña Chacón José
Umaña Chacón Ramón

V

Valerio Zamora Benigno
Valerio Zamora Matías
Vargas Azofeifa Filadelfo
Vargas Murillo Abelardo
Vargas Murillo Teófilo
Vargas Rojas Jesús
Vargas Rojas José
Vargas Rojas Rómulo
Vargas Zamora Mardoqueo
Venegas Argüello Genaro
Venegas Elizondo Fabián
Venegas Elizondo Ovidio
Villalobos Arce Benjamín
Vindas Araya Isaac
Vindas Fonseca Constantino

Z

Zamora Azofeifa Fabián
Zamora Salas José
Zamora Azofeifa Orfilio
Zamora Sánchez Rubén
Zamora Zamora Mardoqueo
Zamora Zamora José Antonio
Zamora Zamora José
Zamora Hernández Luis
Zúñiga González Gonzalo

Chavarría u. ap. Rafael
Salas u. ap. Esteban
Zamora u. ap. Luis

PARACITO

C

Cascante Chaves Amado
Chavarría Lobo Jesús
Chavarría Lobo José
Chavarría Soto Jesús
Chavarría u. ap. Ahías
Chaves Jiménez Bernardo
Chaves Jiménez Faustino
Chaves Pérez Abdenago
Chaves Pérez Melquisidet
Chaves Piedra Samuel

F

Fernández Chavarría Mariano
Fernández Sánchez Recaredo

G

González Bolaños Aníbal

H

Herrera Ramos José María
Herrera Rodríguez Víctor
Herrera Rodríguez Virgilio

L

Lobo Lobo Elías
Lobo Lobo Ricardo
Lobo Tenorio Miguel

M

Matamoros Torres José
Marín Méndez Alfonso
Marín Méndez Alfonso Segundo
Méndez Chanto José Manuel
Méndez Chavarría Filiberto
Méndez Chavarría Julio
Méndez Chavarría Malaquías
Méndez Chavarría Otoniel
Montero Araya Eduardo
Montero Araya Jesús
Montero Esquivel Roberto
Montero Esquivel Enrique

R

Rodríguez Lobo Neftalí
Rodríguez Lobo Orfilio
Rodríguez Lobo Procopio
Rodríguez Lobo Trinidad

S

Saborío Leitón Carlos
Sánchez Bolaños Antonio
Sánchez Torres Emiliano
Soto Tenorio Porfirio

T

Tenorio Araya Gonzalo
Tenorio Umaña Francisco

U

Umaña Torres Pedro Nolasco

V

Vargas Lobo Concepción
Vargas Lobo Rafael
Vargas Vargas Rafael Angel
Vega Barrantes Amancio

Z

Zamora Madrigal Benito
Zamora Madrigal Franco
Zamora Madrigal Luis
Zúñiga Chavarría Rogelio
Zúñiga Umaña Félix
Chacón u. ap. Albino

SUFRAGANTES INSCRITOS EN ESTE CANTON, SEGUN LISTAS DEL REGISTRO CIVICO		1579
ADHESIONES QUE PUBLICAMOS SEGUN LISTA	1406	
ADHESIONES QUE NO PUEDEN SER PUBLICADAS	72	
TOTAL	1478	
NEUTRALES Y DE OTROS PARTIDOS	101	
	1579	1579

Este documento es propiedad de la Biblioteca Nacional "Miguel Obregón Lizano" del Sistema Nacional de Bibliotecas del Ministerio de Cultura y Juventud, Costa Rica.